工商晚報
THE KUNG SHEUNG EVENING NEWS

督印及承印：工商日報有限公司
香港灣仔分域街十八號
電報掛號：二〇七五五 郵箱：六二號
新聞紙第九四六四號
出紙兩大張 售價壹毫

國會否決彈劾案 法國學生又示威

【巴黎廿二日路透社電】法國政府於今天因反對黨就罷工危機所提的一項彈劾動議案未能獲得通過，所以有驚無險，屹然尚存。而且各工會已宣佈他們準備復工問題與政府舉行談判。

共黨和左翼各政黨尚差十一票才能使國民議會通過該項譴責戴高樂政府的經濟和社會政策的彈劾案。

投票贊成該項彈劾案的是左翼聯盟的一百廿一名議員，七十三名共黨議員，卅四名中間路線議員，四名無黨無派議員和一名戴高樂派議員皮辛尼。

這使到反對黨所提彈劾案獲得二百卅三票支持——還差十一票才能湊足擊敗政府所需的二百四十四票大多數。

【巴黎廿二日法新社電】數千學生，今天晚上突然在巴黎走到街道上，俾抗議據傳政府禁止法國學生暴動一個重要領袖科恩班迪重返法境。

那些學生，在拉丁區邊緣和在納恩河畔的聖米高廣場集合之後，於下午八時即開始列隊由聖米高大街向盧森堡車站巡行。大批警察和憲兵，均在納恩河橋頭和國民議會附近站崗。

學生領袖們估計示威運動者的人數有四千人。紅旗與黑旗，竹在示威運動行列的前頭被人揮動著，并有一面蘇聯國旗。那些示威運動者高呼「要科恩班迪返回巴黎」，「戴高樂滾蛋」和「打倒鎮壓行動」等項口號。

下午九時十五分，那班示威運動者（據若干人估計，現已增加至五千人），經由拉斯巴爾街到達聖澤曼大街，并高呼「革命，革命」的口號，開始向國民議會走去。

【阿姆斯特丹廿二日法新社電】據今天被法國內政部禁止再進入法境的法國學生領袖科恩班迪在此間說：他不管該項禁令擬欲回返法國。

他說：「法國邊界，是很長的。將需要整枝法國陸軍，方可阻止我返回法國。」

該個曾幫助成立無政府主義者三月廿二日運動和幫助發動法國學生動亂的德國人告知記者招待會說：他那班人的目標，是在於使到法國政府，和戴高樂總統以及「整個制度」塌台。

他并說：他在荷蘭的目標，是在於跟荷蘭學生談話，并協助組織「有類於在法國，義大利和德國所發生的同樣行動」。

法國工會與政府均促談工人問題

【巴黎廿二日路透社電】法國的工會聯合會和法國政府，今日分別公開建議舉行談判，來討論罷工工人的要求。

工會的建議，是在總理蓬培度提出建議之後出現的，蓬培度在國民議會席上說：「本人願意與各工會組織舉行談商，本人並且準備召集他們舉行談判。」

各工會的公告，都強調談判的必要，預料這種談判將會討論罷工工人的要求。法國的罷工工人數目已達八百萬人，即全國工人的半數。

由共黨領導而實力最大的勞工總會和態度溫和的法國民主工人總會發表聯合公報，警告他們不會接納法國政府的單邊決定。

不過，這兩個工人組織又說：他們「隨時準備舉行真正的談判，來討論工人的主要要求，將來必須擴大工會的權力，來保証這種要求」。

勞工總會有會員近二百萬人，而法國民主工人總會則有一百萬名會員。

其他各主要工會，亦發表了同樣性質的公告。

法國的全國性罷工，今日對該國造成更大的傷害，但戴高樂本人則繼續保持緘默。

本港法國銀行照常開門營業不受巴黎影响

【本報訊】由於外電報導法國國內各銀行被擠提潮弄到現鈔枯竭，本報記者今晨分別訪問在香港的法國國家巴黎銀行，及東方滙理銀行。但見它們所有的正分行，都照常開門營業。

當記者問及法國方面情況混亂，銀行擠提，對本港的法國銀行是否有影响時，法國國家巴黎銀行的發言人表示「不置評論」。

東方滙理銀行的發言人則說：現時法國國內各銀行的擠提情況，一如兩年多以前香港的銀行風潮一般，是一般人的無知所造成，其實與法國本身的經濟情況根本無關，所以，這對在香港的東方滙理銀行業務很本無影响。

【巴黎廿二日路透社電】法國總統戴高樂在他的政府獲得國會支持之後，現正準備首次直接干預法國的社會和工業動亂。

迫近眉睫的政治危機，經已因為獲得中間路綫政黨的支持，而在國會否決了共黨的彈劾議案而消除。

由於政治問題已解決，預定於星期五晚向全國作電視廣播的戴氏，現在可以集中精神來應付難疾性的全國大罷工——和學生騷亂了。

戴氏希望一方面堅持——維持法紀，另一方面表示在短期內對工人和學生的要求加以同情的考慮，而在將來實行戲劇性的社會和工業改革。

預料他將宣佈把他的長期性建議以公民投票方式，直接交由人民決定，這次投票可能在下月實行。

洪水橋恐怖車禍 造成五死一傷

【本報訊】新界元朗洪水橋附近，今晨發生一宗嚴重的車禍，一輛私家車與兩輛單車相撞後，再撞向一株大樹，引致五人當堂死亡，一人重傷，其中有些死者被壓得如同柿餅，現場一片恐怖景象。

據悉：該宗交通意外慘劇，發生於今晨六時十五分左右。一輛編號甘K七某七九的淺色私家車，行經上述地方時，突然與兩輛單車相撞，兩單車的駕車者是兩名賣油條的小販，由於撞力極大，該私家車撞倒兩單車後，再衝向路旁的一株大樹，發時發生巨响，車內的四名乘客也即受傷，並被困在車內。

警方在稍後時間接報即趕到現場，先行撬開車門，將車內的四名傷者救出，但是，已發現其中有一名乘客，經已死亡，三人則重傷昏迷不醒。至於騎單車的兩名賣油條的小販，也當堂重傷斃命，其中有一死者被壓成肉餅。

警方隨即將三名死者送往元朗賽馬會診所，另將三名重傷者送往伊利沙伯醫院，由於傷者傷勢嚴重，延至十時許，又有兩名傷者死亡。還有一傷者情況也非常嚴重。因此，這宗車禍發生迄午間爲止，共有五人死亡，一人重傷。私家車中的死者，包括司機在內。

該車失事原因，正由警方調查中。

官方消息：今晨在新界洪水橋發生的一宗車禍中，現已証明有五死一傷，其中三人是在送抵元朗醫局時証實死亡的。其餘兩名死者，是在送抵伊利沙伯醫院時證實死亡。一名傷者目前仍留在醫院醫治，情形據稱「嚴重」。

又訊：九龍鯉魚門道近魏塘警署附近，今晨六時十五分發生一宗交通意外事件。一名男子被一輛紅牌車撞倒，當他送抵醫院時已證實死亡，警方正展開調查中。

為了解決居留問題 靚女徵求臨時老公

來自澳洲墨爾砵年廿四歲的女郎羅蘭荷爾，於本月廿一日在倫敦寓所內手持她的澳洲護照。她表示很想結婚，因此她準備付出一百二十美元給與一個願意和她結婚的男子，以便她能夠在英國留居和繼續她的電影事業。羅蘭自一九六五年以來，即已留在英國，并曾被拒在今年十月之後重新更換她的護照。她說：她并不計較那男子是黑人抑或是白人，少年人或者老年人，祇要他需要離婚就得了。她說：「我們一旦結了婚，我就會離開他。對於離婚的理由，將是未能履行婚姻的責任。」——（合衆國際社無綫電傳眞）

王羽血灑片場 被人砍了一刀

著名的邵氏明星王羽，昨夜血灑片場，被人在額上砍了一刀，血流如注。砍傷王羽的，是另一名邵氏影星田豐，當時，他們正在清水灣邵氏片廠為該公司進行拍攝「神刀」一片，在接近收工的最後兩個鏡頭時，劇情進展至王羽與田豐對打，田豐仰在地上，翻身一刀向王羽斬去，王羽閃避不及，一時失手，田豐的刀意外砍在王羽面部的左眼上角，險些連左眼亦被殃及，當堂血流如注，工作人員見狀，連忙用藥油為他止血，準備用車送他往醫院。

王羽初時是不肯入院縫針的，生怕愈後留下疤痕。後來，一因難於復元，二因經醫生證實，若不縫針他日愈後，可能留下一度深深的傷疤，結果，還是聽了醫生的話，昨日縫了六針。王羽在上星期六曾與警濟發生爭執，後在伊莉白沙醫院又被四人毆打，如今在邵氏片拍場武俠片「神刀」時，被一影星「田豐」用刀弄傷，可說是禍不單行。

今日天氣

【本報訊】天文台預測：今日仍無放晴希望，預測今日吹和緩偏南風，密雲，間有驟雨，午間氣溫將升至攝氏表卅度，由午夜至今晨九時，天文台得雨零點二九吋。今晨十時室外氣溫爲攝氏表廿七度，濕度爲百分之八十五。

啓事：今天稿擠，小評暫停。

編輯室

竹園徙置區昨破獲賭檔

【本報訊】警方昨晚深夜十一時十五分前往九龍竹園徙置區第二段第廿四座B破獲一個賭檔，拘捕了十一男一女，並檢獲賭款七十元。該批男女定今日在觀塘裁判署提控。

今晨雖有大雨 水塘尚未滿溢

【本報訊】雖則今晨仍有大雨，但港九各水塘尚未滿溢。

昨日又得雨零點八八四吋，使過去六日間共得四點九三吋，並使今年以來之雨量達十五點七六吋。往年同期之平均紀錄則爲十八點五二吋。

如雨水完全降落水塘區，則每吋雨可得水十億加侖，但通常情形，祗得百分之二十至六十左右。

水務局發言人謂：天文台之雨量紀錄不足有指示性，據報：至昨晨九時，各塘存水共一百零四億一千二百萬加侖，淡水湖有用之存水爲三十四億四千萬加侖。大陸供水尚有二十一億三千六百萬加侖未輸入。由下月至九月底止，大陸淡水將依約暫停供應，至十月一日恢復，官方已於較早時宣佈，因存水豐裕，今年不需請大陸作額外供給。

美加海外傭用公司猴年第四十三批移民 昨飛加拿大就業

向該公司申請海外職業者有等百分之一百成功

無遠有數以百計之海外通知，委託該公司在香港僱請各種男女技工，尤以車衣女工，傢俬，公模，假髮等工人最爲吃香，所有向該公司申請海外工作之此種技工，總達百份之一百成功，因而日來前往該公司辦理手續者甚爲擠擁。

該公司於去週發出僱用通知逾百，滿申請人前往公司辦理移民手續，但有一部份通知書因申請人所填報之住址不詳或遷移而退回，因此該公司當事人現促請所有曾向該公司申請海外工作人士，如有更改住址或未接獲通知者，從速向公司接觸，以免失去就業機會。

該公司聘有留學各國畢業之移民法例手續專家，免費指導申請人辦理移民就業事務，保證能迅速解決各種疑難問題。公司辦事處設於旺角彌敦道麼劃興銀行大廈十六樓二號室，備有最新美加移民就業指南，函索即寄。

頃據美加海外傭用公司發言人宣稱：最近有等每況愈下之公司業務蕭條而大吃乾醋，不惜以潑婦罵街方式，向本公司惡意影射及諸多譏謗。本公司以有膽自然香之立場，對該等惡意破壞及中傷本公司不理，但誠恐各界人士被此等潑婦所蒙蔽，殊難緘默。除將此事委託本公司法律顧問研究處理外，並保留賠償名譽損失要求。至希各界人士勿妄信此等謠言，以清視聽。如見有自稱親到簽證而亂發啓事者，可持報向花園道美國領事館一查，便知眞僞。

圖爲美加海外傭用公司猴年第四十三批移民在機場起飛前留影。（廣）

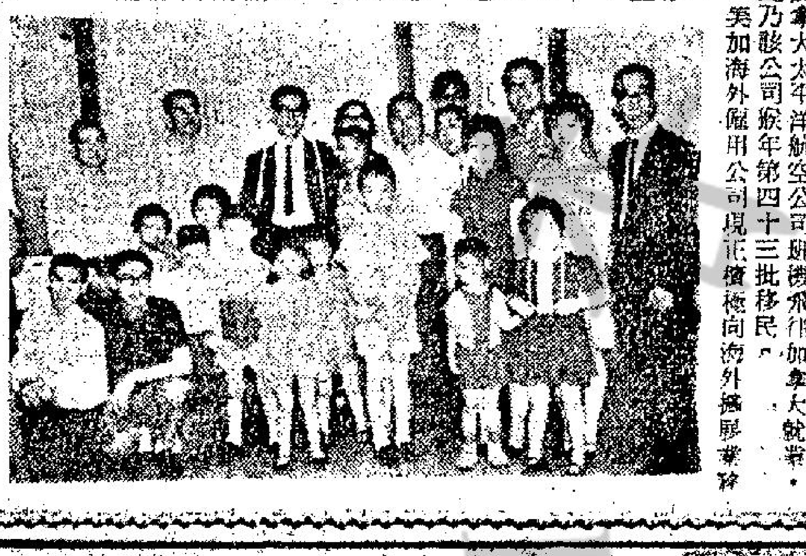

（特訊）被譽爲海外傭用權威之美加海外傭用公司，現又有一批海外移民，於去星期乘搭加拿大太平洋航空公司班機飛往加拿大就業。此乃該公司猴年第四十三批移民。美加海外傭用公司現正積極向海外擴展業務

始終是最佳味最暢銷的美國香煙

雲絲頓

全美國聯蟬 銷量冠軍

新鮮由美國運到

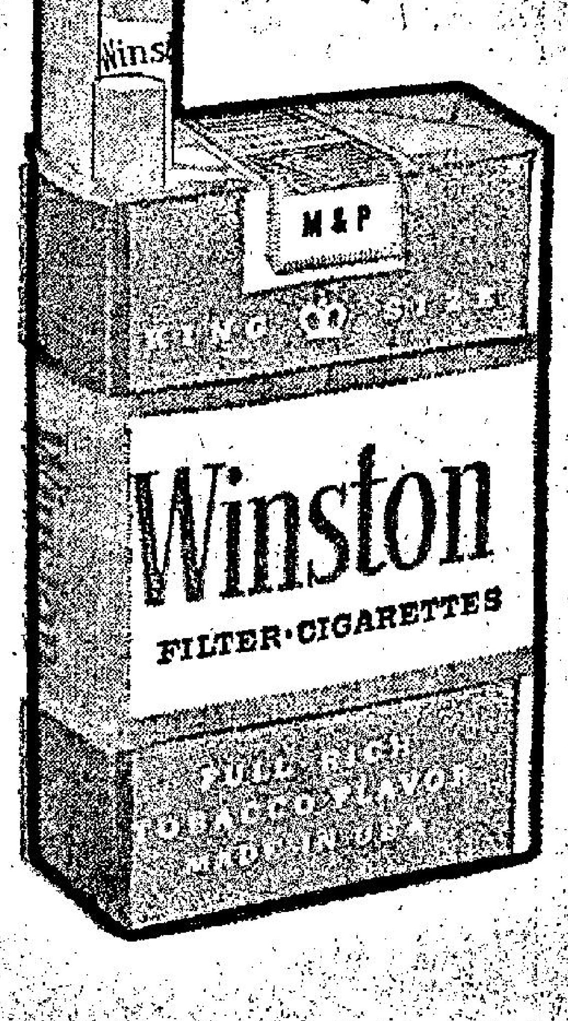

前十一名之銷量如下：(1)雲絲頓 銷量 82,250,000,000

(2)長紅	銷量	71,600,000,000
(3)駱駝	銷量	44,100,000,000
(4)沙龍	銷量	43,500,000,000
(5)萬寶路	銷量	34,370,000,000
(6)健牌	銷量	30,360,000,000
(7)甘露	銷量	29,110,000,000
(8)好彩	銷量	25,900,000,000
(9)彩虹	銷量	22,200,000,000
(10)新時代	銷量	20,000,000,000
(11)總督	銷量	19,970,000,000

Estimated by Mr. John C. Maxwell Jr., appearing in *MARKETING/COMMUNICATIONS* (formerly *Printers' Ink*) magazine dated November, 1967.

金裝雲絲頓

法生產交通通訊經濟陷癱瘓
農業工人又擬參加罷工
巴黎歌舞娘子不甘後人
佔據劇院罷工要求加薪

【巴黎廿二日路透社電】法國紡織工人、更多的教師。和百貨公司職工，銀行僱員，郵政工人和巴黎的士司機都是參加罷工的人，據估計：各階層的罷工工人數目已增至八百多人。

運輸和交通已告癱瘓。一些電報服務則仍繼續進行。但是全國各地的電話總機大多數無人料理，巨大的郵包多如山積的堆滿在郵政局的揀信部中。

計劃於星期五日參加罷工的農場工人，於今天表現出蠢蠢欲動的跡象。在比列旦尼鎮中，農場工人向地方政府辦事處投擲石塊和舖路石，擊碎玻璃窗和弄花建築物的表面。農場工人亦在法國中西部的數個城鎮發動示威。

各大城市的街道的垃圾繼續堆如山積。巴黎的市政官員供應市民免費紙袋讓他們把垃圾裝在袋內而齊整地堆積。

法國軍隊已開入巴黎的雷斯哈尼中央食物市場，以協助清理堆如山積的腐物和食物箱以及容器。全國很多地方的工廠仍由工人佔據。巴黎的國際金融界自從昨天以來已陷於停頓狀態中。昨天的股票交易所和金市都已停開。

一些在外國設有分行的法國銀行報告：今天曾進行一些私人的貨幣交易，但是任何調動資金出法國的重大試圖，都因銀行和其他通常出路關閉之故而不能實現。

巴黎兩個國際機場保樂迪和奧里機場仍然關閉，而且由於海港和鐵路工人仍然罷工，所以公路成為出入法國的唯一通路了。

【巴黎二十二日路透社電】在此間「牧羊女劇院」的女郎，今天宣佈罷工。她們並不是跳脫衣舞。

約有三百名舞蹈家，歌者，特演員穿衣和佈置舞台的人員，經已參加此次使到法國陷於癱瘓的罷工風潮，並經已佔領歐洲最著名的音樂廳直至資方答應他們對增加工資和改善工作情況所提出的要求為止。

裸體表演是該歷時百年劇院的口號，但是現時却以團結一致為其標語。女郎們愛好揮動木棉似乎比揮動大面長的羽毛更為喜歡。

那班女郎依照全國各地工人佔領數十工廠的榜樣，於星期一晚取得該劇院的控制權，並在以百計法國和外國顧客的面前把大門關閉下來。

廣治順化傳戰訊
北越軍瘋狂炮轟峴港附近美軍營
巨機出動支援地面戰鬥

【西貢廿二日法新社電】軍事活動於今天再度集中於南越的三個最北的省份，「B五二」巨型戰略轟炸機，繼續努力消除北越軍襲擊高原地帶的威脅。

昨夜，北越軍的野戰炮兵瘋狂轟擊峴港附近的三個美軍營房——大理石山區直升機基地、紅灘港和一個運輸站。共有三十枚火箭和一百廿二枚炮彈落在三個陣地中，但祇造成輕微的兵員損失和物質損壞。

據悉：其他另一次炮轟，是對西貢西北九十哩的茶龍附近的機場和西寧的軍事指揮所。約有五十枚火箭和八十二公厘口徑的迫擊炮彈，則擊中該兩個陣地，但是據報損失「非常輕微」。

同時，廣治區星期二日亦發生激戰。廣治與順化間的伊裝斯營附近，峴港以南的海安亦頻傳戰訊。

南越第一步兵師在戰略性的直升機支援下，對廣治東南約六哩的沿海平原，進行一次掃蕩戰，據報：擊斃了四十八名北越軍。政府軍的損失有四人殉職，另十人受傷。

在同一地區的其他戰鬥，伊雲斯營東北約十公里有廿一名北越軍被擊斃。該營於前晚曾遭炮轟。

西藏武鬥無日無之
逃亡藏胞揭露

廿二日美聯社電】由西藏逃亡抵達此間的六十八歲老人豐江於星期三日說：西藏的主要商業中心巴里江，幾乎沒有一天沒有狂暴的街頭打鬥事件。

他說：鬥毆的派系都自稱為擁毛派。

他說：兩個主要的敵對集團名為「大聯合」和「革命造反分子」，他們分別獲得十二個小集團的支持。

豐江於三月底與另七名西藏人一同由西藏逃亡，他們向南逃抵不丹，豐江發表了一份書面聲明，詳述西藏近況。

他說：以擁毛為名而進行的無日無之的街頭衝突，經已使到日常生活癱瘓，並且使到該市的藏族人口減為原來的五分之一。

他說：由於運輸工人亦參加鬥毆，所以他由西藏逃抵不丹時，沿路連一輛卡車也未看見。

他說：中共已在巴里江市內外設立了三處駐軍營盤。

他說：北平現正嚴密注意藏人的活動，藏人不准前往首府拉薩。

將越戰作屏障 北平力阻和談

【莫斯科廿二日法新社電】蘇聯政府機關報「消息報」，今天指摘中共正設法阻止政治解決越南問題，俾在美軍與中國大陸之間保持一個「屏障」，並使到中共獲得時間，以發展其核子武庫。

巴黎機場死火

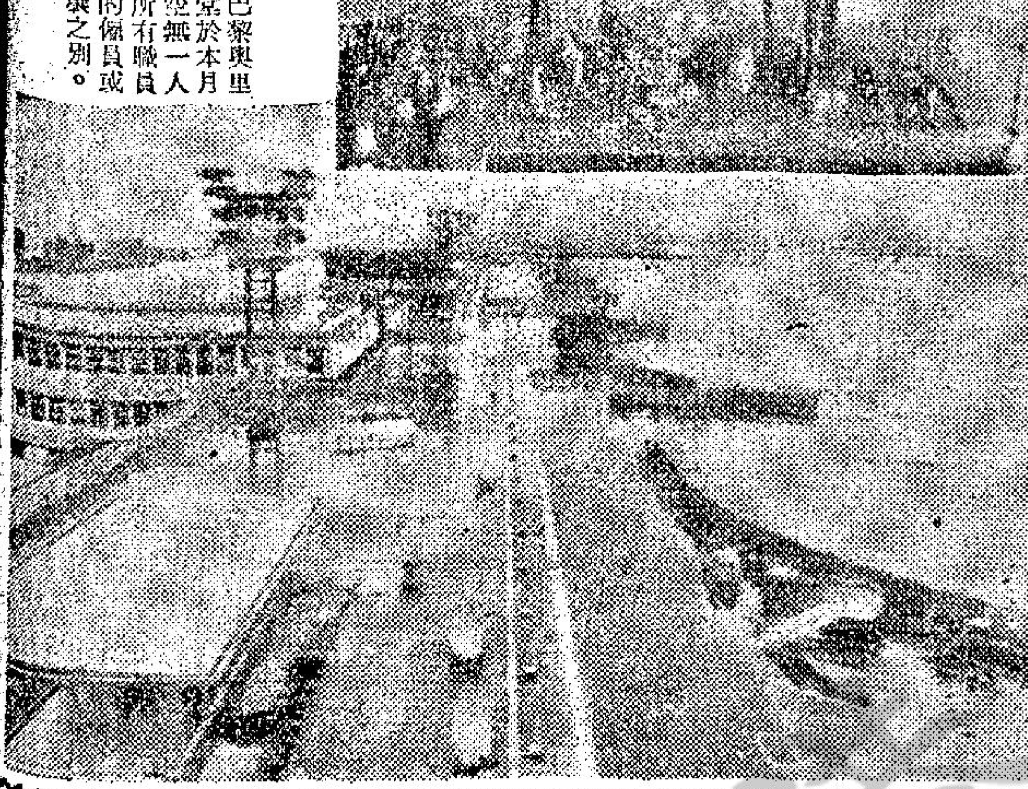

上：巴黎奧里機場大堂於本月廿二日空無一人。該處所有職員均參加罷工。下：奧里機場均無車輛或行人來往。所有在該機場本身工作的僱員或者男女侍應生均參加罷工。兩圖為機場冷冷清清情景，與昔日繁忙，有天壤之別。（合衆國際社無線電傳真）

炒友紛紛脫手
倫敦金價報跌
比最高價跌一元二

【倫敦廿二日路透社電】倫敦金銀貿易場的金價，已於今日每安士跌價美元八角五分。同時，有跡象顯示投機分子可能已決定現在是脫身的時候了。

金價跌價的初步跡象，是於今晨出現的，當時報價的金融界人士，目睹囤積黃金的投機份子開始推出存貨的時候，把金價由每安士四十二美元四角降為四十二美元二角。

今日下午，金價再跌到四十一美元五角五分，場外交易甚至低達四十一美元四角。

今晚的金價雖然仍然較平時為高，但卻表示自從星期一以來，倫敦的金價已跌了美元一元三角。

史超域力圖使英蘇在和談中担任角式

【莫斯科廿二日法新社電】英國外相史超域於今晚抵達莫斯科時說：英國和蘇俄可能會在謀求越戰解決辦法的努力中，担任某種角式。

不過，他告訴記者說：即時尚難逆料英國和蘇俄這兩個日內瓦會議共同主席，將會在何種情形之下加以干預。

史超域這次正式訪問，將於星期五日結束，他將與蘇俄外長葛羅米柯和其他人物，就越南和其他問題而舉行會談。他將於星期五日前往波昂，與西德外長勃蘭德舉行會談，討論歐洲共同市場和西德與蘇俄的關係。

今日較早時，史超域在倫敦表示他不以為刻下的巴黎和談正在陷入僵局。他說：「凡祇可以說的以為這次會談將會頗不容易，但却絕非陷入僵持局面。」

他又表示他這行並未計劃提出任何結束越戰的建議，祇是與蘇俄領導人物交換意見而已。他希望巴黎和談至少會使到雙方降級。

廣州武漢示威支持法國學生

【巴黎廿二日法新社電】據此間所收聽到的北平電台廣播說：支持法國學生和工人的「鬥爭」的示威，於今日蔓延到廣州和武漢。

廣州電台今晚說：廣州市日夜都有集會和示威舉行。

在羣衆大會席上致辭的人說：法國刻下的動亂，是法國工人和學生對法國政府，「以美帝為首」的資本主義世界和以蘇俄修正主義者為首的「現代修正主義集團」的「嚴重打擊」。

該電台說：工人、學生、教師、「紅衛兵」和「革命幹部」一萬多人，在廣州街道上遊行，支持法國工人和學生，以及西歐和北美人民的「正義鬥爭」。

河北電台說：工人、農民、軍人、「紅衛兵」和「革命師生」三十多萬人，於今日在武漢舉行示威，響應支持「進步的法國工人和學生」。

北平電台說：北平的羣衆組織，昨晚通過一封電報，支持法國的學生和工人，呼籲他們不要被「法國反動分子紙老虎」所改變。

華沙公約計劃將外軍開入捷克
布拉格否認准俄軍進駐

【波昂廿二日法新社電】西德政府發言人今日宣稱：華沙公約組織會員國現正計劃把外國軍隊開入捷克。

該發言人說：這項情報是根據此間所接到的消息的。他又說：外長勃蘭德將於今日在閣會會議席上，就捷克的「自由化」行動而作全面報告。

【布拉格廿二日法新社電】捷克國防部長退爾，於今天對外傳捷克在布拉格會談中已同意一萬一千名蘇俄軍隊駐在捷克西部邊境沿綫上的消息加以否認。

他在接受一項電台訪問時答覆西方記者所傳蘇軍駐捷邊境的可能性，曾經在最近布拉格會談中與蘇俄軍事官員加以商討。

他又說：這項問題並未由蘇方或我方提出。我可以向你們保證說：蘇俄陸軍代表們避免談及任何可能被解釋為干預我們事務的課題或意見。

李光耀與英國協議
將基地改船塢
改造工程今秋進行

【倫敦廿二日路透社電】星加坡總理李光耀今晚說：把星加坡的英國海軍基地改造為商用造船和修理塢的工程，「可能在今秋之前開始」。

李光耀在接受記者訪問時說：英國海軍部和英國史宏·李特造船公司，已就這個計劃達成原則上的同意。他說：他預料雙方不久可能在星加坡簽署正式協定。

屆時該英商造船公司將會一面進行改造工程，一面繼續使用該基地，另一方面英國海軍則在一九七一年年底英軍撤出星、馬兩地的時候為止。

安得魯王子今秋進入一私校就讀
例外可免受鞭笞

【倫敦廿二日路透社電】英國皇位的第二位繼承人八歲大的安得魯王子，將於本年秋季學期始業時首次進入一間寄宿學校讀書，他將免受鞭笞。

安得魯王子的未來校長於今天透露：該校並無鞭笞，但是有時會有打擦情事。他又說：「我說我是完全反對體罰的。」

安得魯王子於九月十三日（英女王三個兒子中的第二個）離開白金漢宮御校室內的幽居生活，而與距倫敦二十哩的一間名為哈達登學校的私校，與另八十名男童一起攻讀。安德魯王子是女王入學讀書的兒女中的第三個，預料他將在哈達登學校攻讀五年。他將來的教育計劃還未見透露。

另·一·種·戰·爭
第十二章　準備迎接登陸
美海軍中將梅樂斯著

一九四四年六月在衡陽，當日軍進攻長沙時，除了戴將軍之外，人人都深感意外。我們駐在華東地區的供應官摩理斯·倪，當看到美國的物資都要被炸掉，以免落入敵人手中時，他幾乎眼淚都要流下來了。他深深瞭解，光是這些物資輾轉送到前方的運費，就等於其原價的兩倍。因為心中存着這樣的想法，他就開始進行種種公式的和非公式的安排，去搶救一些寶貴的汽油和彈藥。後來，這些東西仍是損失了，不過，中美合作所主管供應的人員後來也越來越有經驗了。當廣西的柳州撤退時，陸軍方面送來了十部大卡車來搬運他們的以及我們的一部份器材到南寧去，但仍有很多東西剩了下來。倪中尉和他的部下搶救了重達一萬四千磅的航空氣象器材與醫藥設備，還有五車的武器和彈藥。這些東西都堆上了戴將軍所屬的舊卡車上，後來好歹也都拖到了南寧。在全程中，泰德·魏斯在車上担任守衛，以一個出納人員來講，真很難為他了；尤其是需要他步行很多路，有時是與敵人前進的路綫正好平行，有時甚至於要穿過敵人控制的地區。不過，他們搶救下來的物資後來卻救了我們。這時，有一批約四百個新的人員突然意外的到達，就把我們九月份的空運噸位配額用光了，如果不是這批物資的話，那我們就很糟糕了。不過，我要附帶說明，我們對於那些郵件，都有點怨言，因為其中絕大部份是由總部轉來的「美國大選文件」。

一九四四年十二月，日軍仍在各地不時侵擾。若干在中國的美國人，無疑正是所謂失敗主義份子。甚至於連美國陸軍也相信，在日軍攻抵重慶之前，其攻勢是無法遏止的。距離重慶兩百哩路的貴陽，雖已撤退，但並未淪陷。謠傳說，日軍會撤退的原因是他們沒有攜帶冬季的服裝。如果這種傳說是真的話，那我們中美合作所對這件事是有貢獻的。倪中尉親乘一架陳納德將軍的飛機，指明日軍的馬匹和被服倉庫等。轟炸機立即隆隆出動，就把他們那批「關繫生死」的冬季被服毁掉了。然而，這並沒有能阻止我們的陸軍由貴陽後撤，中美合作所在那撤退的慌亂期間，得到了八十萬磅物資，正好比是給我們的美軍人員的一筆聖誕禮物。過了一個月之後，我們的人員回到了貴陽，很痛苦地開始重建他們的物資供應和設備。就在這個時候，日軍又在進攻江西省的贛州了。

贛州是我們沿海地區各營地的補給中心基地，我們的倉庫主任金先生就駐在贛州，招呼我們的供應問題，他是一個極專心的人，頭髮已經斑白，但他不顧自己的年齡和三個兒女，自動要參加戰時的工作。他可以說是「一人班子」，甚至於會計，而且他跟每個人都能保持友好的關係……

他在未得命令前，就能夠安排中美合作所十四位中國籍氣象人員的緊急過境——這批人員情願步行東進，但是他們無法攜帶裝備通過日軍的封鎖綫。他們的裝備重達三百廿三噸，這位金先生居然一天之內全給他們辦妥，眞是很了不起的。他這人為人處事都有點「辦供應」的心理，所以，當一處機場快要陷落時，他們急急忙忙地去找留下來的汽油和機件。「我們能夠使用，」他堅持說，「把它們炸掉可太丟人了。」

他如何能夠收藏那麼的物資，後來又能「送」到我們的營地中來，我不甚了了，不過他全都辦到了。這個機場的放棄，對陳納德將軍，及其部隊來說，實在是個悲劇，因為那些「短腿」的飛機在華東地區加油就靠這一個機場了。不過，中美合作所的人員從贛州撤出了十萬磅可用的物資。我們局在好像是一個出門赴宴的小男孩子一樣，口袋咀吧塞得滿滿的，裝得滿滿的，心裏却覺得還可以多帶一點走。

當一九四五年二月贛州陷落的時候，一條新的雷多公路已經完成，這是一條由印度經過阿薩姆·緬甸然後歸到老的緬甸公路，到達中國邊境的大路。與這段路平行的油管也已鋪設，不久，舊的緬甸公路上日軍均已被肅清，路面修復，並且重新命名為「史迪威公路」。但是有兩個年青的海軍官員，在阿薩姆的海特駐守甚久之後，忽發奇想，把鎗一丟，連手續也不辦就上了公路，他們在一月間就到了昆明——是利用公路完成這樣一次旅行的第一批。

我們設在約海特的氧氣工廠與一位主管弗安森，乘了海軍的第一批車隊開完這條公路。他們在一九四五年二月離開——查塌，十一天之中開了一、三六五哩。她們一共有十三輛卡車，其中有一輛不幸翻車，幸無傷亡。她們運送一次的物資，共為廿四萬八千一百四十磅，等於我們從前由駝峯飛過來每月定額約四分之三。

所用那些物資，無論是搶救下來的或新運到的，從來不會被我們機構中的中國人竊盜、隱匿或盜賣過。每一樣東西都按照我們海軍正規的儲存制度處理，惟有經中美主管官員共同簽署後才能發放。搶救來的炸藥，有時也用於破壞淪陷區的鐵路和供應站，是我們戰果日益顯著的原因之一。彈藥充足，自一九四五年四月開始，我們取得沿海的補給，並接受由海軍方面運來的大量物資，正如我以前對史迪威將軍所說，能夠更協力合作一點。結果，還有一些工作可說是完成的；然而，我們的成就卻沒有一個字被記載在正式的軍事紀錄裏面。這將與更多一點的篇幅去加以解釋。

（四四）（未完）（轉載台灣新生報）

本港股市行情
五月廿三日上午股市行情報價

股票名稱	最高成價	最低成價	成交股數
滙豐銀行	一四四		四〇四
東亞銀行	六九·五		四〇〇
會德豐（除息）	六·六		七、〇〇〇
九龍倉	一二·三		二、〇〇〇
黃埔船塢	二八·一		二、六〇〇
太古船塢	一五·二	一五	一、二〇〇
均益倉	一三·七	一三·五	四、〇〇〇
大酒店	一六·五	一六·四	四、一〇〇
城市酒店	六·三	六·二五	一四、〇〇〇
置地公司	三九	三八·七五	三、二〇〇
信託公司	一一·一七	一一·一二	八九、〇〇〇
電車公司	九·一		二、〇〇〇
九龍巴士	一七·八		六〇〇
油蔴地小輪	三四		三、八〇〇
九龍電燈	一八·七	一八·三	九、一八四
香港燈（股權）	五·八	五·七五	一、〇五〇
香港電燈	二一·六	二一·四	三、三〇〇
電話公司	二一·五	二一·三	五、四〇〇
煤氣公司	一一·四	一一·三	八〇〇
太平企業	三		一三、〇〇〇
和記企業	六·三		四、〇〇〇
怡和（除息）	一二·九		二、九五〇
青洲英坭	一六		八〇〇
屈臣氏（除息）	四〇·二五		一、六〇〇
生力啤酒	二七·八	二七·六	三〇〇
香港飛機工程	四〇·五	四〇·二五	九〇〇
牛奶公司	三七	三六·七五	三、〇〇〇
連卡佛	二三		二、七〇五
聯合橡膠	一·二七	一·二六	六六、〇〇〇
紗廠	四·九七五	四·九五	三、〇〇〇
南海紗廠	一〇·六		一、一〇〇
聯業紗廠	八·三	八·二	五、一五〇
聯合企業	四·一		二、〇〇〇
渣華干蘇	〇·五四		三〇、〇〇〇
香港燈（紅股）	二〇·七		一五〇

上午成交總額：一、七九〇、〇〇〇元正

蘇俄指中共要拖長越戰
使有時間發展核子飛彈
挑撥東西集團戰爭

【莫斯科廿二日路透社電】蘇俄政府機關報「消息報」今日指摘中共企圖把越戰拖長，來爭取時間發展核子飛彈。

這篇文章說：北平拒絕蘇俄和其他共產國家的建議，不允採取聯合行動來幫助北越，反而妨礙共產國家對河內的經濟和軍事援助。

「消息報」又說：同時，中共領袖毛澤東和他的支持者，「現正盡力阻止政治解決辦法的產生，並且正在把一種中共式的一手策劃戰爭，加諸越南人民身上。」

該報說：「這種政策的目的，是在於在東南亞區美帝國主義侵略力量與中共區之間製造一種緩衝。」

該報說：北平正在以這種方法，「不惜犧牲東南亞區其他國家的人民，來力求爭取時間，發展本身的核子飛彈實力。」

「消息報」說：「中共的反俄政策和妨礙蘇俄給予北越的援助這事，事實上已使到美國知道北平的主要任務，是對俄和其他共產國家進行鬥爭。」

【莫斯科廿三日合衆國際社電】蘇俄政府於星期三晚指摘中共「直接與帝國主義串謀」，企圖使到共產主義和資本主義之間發生戰爭。

「消息報」的重社論說：「但這些努力都已失敗。」該報說：「中共的領導人物不斷企圖使到社會主義和帝國主義兩個陣營之間出現軍事、政治危機，這種危機將會產生核子戰爭的危險。」

該報說：同時，「毛澤東集團企圖與帝國主義直接串謀。」該報說：但毛氏集團却未能完成其「大國沙文主義」工作。

「消息報」說：「中共企圖創立一個承認毛澤東教條為主的集團的努力已告失敗。北平企圖把民族解放運動改變為反俄勢力這事亦已失敗。」

胡燕

我們常常說到女人有兩種類型，一是文靜的，一是活潑好動的。也可以說是一個含蓄的，一個是開朗的。……幾天戲，就可完成了，各地觀衆大概早便盼望看……

樂聲　新聲　國華
後天獻映　鑽石公司　緊張戰鬥　七彩巨片
賭場縱橫逢賭必勝！虎穴搶龍擋我者死！

爛賭奇俠
鬼門關前生死門！亡命之徒肉搏戰！
銀壇鐵漢 佐治希爾頓　英武紅星 佐治伊士曼　領銜主演

百樂門　新世界　麗斯　金國
最後今天　聯邦公司緊張巨片　第二次世界大戰秘史
明天正場　七彩 吸血人魔　蓋里士杜化李
明早12點四　七彩 百鳥朝鳳　任劍輝吳君麗
只映今天　勝新太郎開眼新作　七彩中文　醉博士江湖鐵霸
明起七彩　鐵金剛死亡旅程
今公餘七彩片　萬里逃生記
欲罷不能今天展映　華納發行恐怖片王　基里斯吐化李領銜主演　吸血魔星　特藝七彩片上中文
明天獻映·奇謀妙計女福星
今天起映　特麗七彩　安東尼史提芬·尊加高　龍虎兄弟
槍彈開花血肉模糊兇狠打鬥巨片
今五點半狄保加第特務突擊隊　明早玉女英魂下集
明早十二點半　金鏢俠血海殲仇

二十世紀霍士公司　總統戲院　大華戲院　皇宮戲院
聯合鄭重推薦·科學冒險巨片
浩·劫·餘·生
PLANET OF THE APES
影帝查爾登希士頓主演
名著改編劇力雷霆萬鈞之作
際茲舉世多事之秋，烽烟處處，全面戰爭，如箭在弦！有心世道人士，每一念及人類將來，未嘗不搖頭三歎也！
電影雖屬娛樂事業，然對人心影响至大，換而言之，一部好片可以收移風易俗之効，遠勝萬語千言，此即本文竭誠推薦「浩劫餘生」之初衷也。蓋縱觀年來港九電影市場，黃色及打鬥影片充斥，欲求一題材健康而又引人入勝之片，有如火中求粟！有之，其唯此部「浩劫餘生」乎。
「浩劫餘生」改編自「桂河橋」作者比雅保路之另一名著，從一名太空人在某星球上之離奇遭遇，諳出人類可悲之將來，既驚險緊張，亦深刻動人，尚為一部十年來罕見佳作。該片在歐美一百五十餘主要城市献時。賣座均創最高紀錄。本院等榮獲首影權，特隆重其事，於端午佳節盛大献映。愛好佳片觀衆，幸留意焉！

刊登本報廣告者　請電話：七三〇七〇八接洽

血染萬花紅
蘭克榮譽貢獻
著名偵探小說 膾炙人口名著 艾格和理士

HUNCHBACK OF SOHO
伊士曼七彩
紅燈區陸續發現艷屍，誰是兇手？柳暗花明，撲朔迷離
利舞台　樂宮　下期獻映

娛樂　京華　國賓　荷李活　黃金　樂都　民樂　明聲　亞洲
今天預售戲票
明天九院聯映
有深度　有情意　有骨子　有回味　迷人外景　錦上添花

落花時節

潘壘導演
寶島靚女 張美瑤　亞洲影帝 柯俊雄　領銜主演
如花麗人 祝菁　客串主演
清新脫俗　戀情巨片
FALLEN PETALS
SHAWSCOPE

關山約滿可能離邵氏

蟬談穎

江葉楓

關山目前，正在拍吳家驤執導的部「桃李春風」，和他合作的演員不少，計有李香君、邢慧、陳依齡，還有來自台灣的好幾位新小生。

這部片中，可以說是集中於關山，原因這套片是脫胎於[illegible]套「桃李滿門」，關山所演，便是薛尼波特所演底位教師。

但是，經吳家驤改編後，整套戲的情節，大有分別的。正如當日吳家驤對我說：「我否認是脫胎於該片，但由該片而啓發我寫這套劇本，是無可否認的事實，我將這套戲，不但描寫學校一方面，更是社會環境，家庭環境等，都盡量的去描述。」

可以肯定的說，吳家驤對這套戲很喜愛，而又很重視，似乎是希望以這套片，給人對他一個新的評價，事實這套片如何？且在談論，是否之過早，祇是，有關及關山，是值得一告讀者。

關山年來在邵氏，的確是星運欠佳，而又很多事，都不大如意，雖然剛完成了一部「碧海青天夜夜心」，和樂蒂合作，現在又拍這套片，但以邵氏大量拍武俠片之形勢下，他和陳厚一般，時到現在，從來沒有拍過一套武俠片，和眞正的古裝片。

一段長長的時間，他才有機會拍兩套戲。（本來還有一套是外借於黃玉麟拍的，是他與顧媚、邢慧合作，蔡東所導演，但不知甚麼原因？該片中途停下來，復拍無期，說來殊苦悶的當然是顧媚，以爲可以一顯身手，結果又是空等待乾支薪水。）最使他有所不滿的，所拍之片，總是斷斷續續的拍，沒有計劃時間安排。

除了拍片使他有所不滿，更有的是，他那因拍片受傷之手，現在尚未痊愈，去年，他曾爲此，要和邵氏力爭，希望能到美國來一次徹底的治理，但邵氏不允所請，極其量是勸他到台灣醫治，不想他赴美之理由，表面是說，影響拍片工作進行。

爲此，關山是行不得也，而他那受傷之手，至今仍然保持原狀，加上各種原因之下，據一位瞭解者說，關山和邵氏約滿之後，可能不會再續了。

對於關山和邵氏之約，據所知，還有幾個月，便告滿期，而到目前爲止，的確沒有聽到，邵氏和他，談到有關再續約之事。

雖然，所知曾先後和鄒文懷，磋商多次，但所談的不是續約事，因此，他的發展究竟如何？目前是值得人們留意的。

歐洲兩肉彈愛香港
愛姬森瑪懷念食海鮮
梅琳狄夢嬌讚賞旗袍

拍萊茵風情畫

艷紅

法國有「肉彈」之稱的愛姬森瑪，是一位好旅遊的明星，每有一個假期，她便計劃定到各地旅遊，她的個性是好動的，很難令她孤獨地呆在家裡。由於她是歐洲人，所以歐洲地方自很熟悉，她心目中希望再次東遊。她年前曾東來拍片，但卻遺憾時因拍片而不能暢遊港、台、日等地的名勝古蹟。

所以她返回影城後，常對人說如下次有機會再次東遊，暢遊一番，她在港拍片期間，雖逗留日子短暫，但卻留下深刻印象，她表示——香港是一個很迷人的地方，尤其是美麗的夜景，不愧是「東方之珠」，她對台灣的印象很深刻——認爲有濃厚人情味的地方，風光美麗怡人。

提到中國婦女所穿的旗袍，她認爲很新奇且富誘惑性，雖然中國旗袍並不暴露，但緊身縫製，暴露更富誘惑感，當年過港匆忙沒有時間在港縫製較多旗袍，下次再來的話，她一定縫製大量旗袍。最後她表示很喜歡吃海鮮，談起也垂涎三尺。

另一法國肉彈梅琳狄夢嬌，年前來港時對香港十分有好感，對中國旗袍甚感興趣，認爲——這種設計最單簡且有吸引力，最能顯現女性身致美一妙的服裝，比起暴露服裝更具惑魅力。

除了喜愛香港外，日本也是她喜歡的地方，她在日本擁有大量影迷，日本影迷說她是「甜姐兒」，她若有機會出外遊覽，一定先來香港和日本，同時可能的話，與丈夫蓋亞利斯一同前來。夢嬌是個賢妻良母，很珍惜與丈夫的感情，縱使家庭中有無可避免的意見時，她也忍受至盡量挽回局勢。

胡燕妮與于倩
兩種類型 個性相異

影城動態

·羅金·

我們常聽到女人有兩類型，一是文靜的，一是活潑好動的。也可以說是一種含蓄的，一種是開朗的。

在電影明星裏，兩個例子，胡燕妮就是文靜含蓄的，而于倩就是活潑開朗的。

在愛情生活方面，人的遭遇，也受了這個性格所支配，胡燕妮與于倩是兩個極端不同的例子，在她們所主演的文藝片「慾燄狂流」裏，就是一面鏡子。

胡燕妮所飾演的女性，是一個研究時裝的專家，對工作非常熱心，在愛情方面，不衝動，樣樣都要考慮清楚，對人生充滿信心。

于倩是熱情如火的女性，對愛情喜歡採取主動，相信自己的魔力，可以征服一切男人，因此，她愛一個人，就沒法要立即奪到這個男人。

胡燕妮與于倩是兩個作風完全相反的女性，男人們喜歡那一種呢？也許各有所好吧！

「慾燄狂流」是羅臻執導的風格新穎的文藝片，男主角有喬莊與楊帆，都是一流小生。

影片裏面有許多時裝表演的鏡頭，胡燕妮和許多模特兒參加表演，最新的時裝，每一件衣服都[illegible]實是胡燕妮親自設計。其中許多新裝[illegible]

「慾燄狂流」，還賸幾天戲，就可完成了，各地觀衆大概早便盼望着吧。

這套片尚未完成，胡燕妮又拍另一套新片，這又是一套新派文藝片，導演又是羅臻，據講，這套片要在兩個月內完成，目前羅臻與胡燕妮都在日本拍外景，如果沒有特別情形，日間便會趕回來。

所以趕回，拍新片固然是因素之一，其次，便是和有關人士商討，快要上映的那套「虹」，有關一切。

這部「虹」，主角演員陣容很強，女主角有秦萍、李芝安，男主角有凌雲、陳鴻烈，除外，尚有歐陽莎菲、井淼、鄭雷等。

這是一套相當動人的文藝片，因此，邵氏對該片非常重視，目前，已經開始安排上映前之宣傳攻勢了。

紀錄片鏡頭出現慘景
白人僱傭兵
追殺非洲黑人 公開屠殺叛軍

自從「非人生活」、「非人生活續集」等片先後面世，專門拍紀錄片的意大利人耶谷貝蒂，馬上成爲國際知名的製片家兼導演。耶谷貝蒂紀錄片的特色是簡潔新鮮，鏡頭夠殘酷，旁白具諷刺性，迎合了無數觀衆的心理。

耶谷貝蒂的出身，外人是很難知得清楚的，大家只知道他主編過一部「紀錄週刊」，後來又擔任過一部週刊的影劇版編輯，並參加過「歐洲夜生活」等一些夜生活片的拍攝工作。然後獨立。他最先拍「非人生活」，再拍「女人生活」及「非人生活續集」，第四部新片就是彩色闊銀幕紀錄片「殘酷世界」。

擔任影劇版編輯的時候，耶谷貝蒂也拍過一部新聞片。事實上，他本人早已是一個新聞人物，如他在執行職務去訪問某人的時候，喜歡用特寫鏡頭，故意揭發他人的隱私及令對方尷尬的質問，隨後又刊出那個人的尷尬表情，因此，他曾被控妨害名譽。

一九五四年左右，意大利有一派年輕知識份子常被稱爲「被遺失的人物」，他們與新寫實主義的興趣有一點關連，耶谷貝蒂就是屬於這一派。他的一舉一動都富於戲劇性，同時是有名的花公子。例如他曾稱與十三歲的吉卜賽女郎結婚，自稱是爲了追求純粹的愛情。另外與已經撞車死亡的白蓮達李有過一段情，後來又和一個外交官的女兒生了孩子。

耶谷貝蒂是由像夜生活片那類拍攝菓經編排的歌舞的手法出發，進入從現實中發掘富於戲劇性因素題材的地步，因而創造了殘酷紀錄片，而「殘酷世界」就是這一類紀錄片的典型。

「三年前，我根據記者生活的經驗，體會到非洲蘊含着新的問題，所以到非洲去了。」耶谷貝蒂說：「從前我們所認識的是浪漫主義的非洲，現在正出現一個新的非洲，我把它拍成『殘酷世界』這部影片。」

一九六四年底，一本雜誌揭露了拍攝「殘酷世界」的內幕新聞後，義大利朝野引起軒然大波，很多人指着耶谷貝蒂和他的助手無異犯了間接殺人罪，因而令耶谷貝蒂及三名主要助手牽入訴訟的漩渦。

據說，當拍「殘酷世界」中的白人僱傭兵攻擊叛軍基地的時候，有一個十二三歲的黑人叛軍士兵在前面逃跑，一個白人僱傭兵問耶谷貝蒂等可不可以開槍，因爲那個時候攝影機正好裝滿三百米厘鏡頭，攝影師要求白人僱傭兵等到換成一千米厘鏡頭才開槍，直到攝影師一聲「搞掂」，僱傭兵才一槍打死那黑人士兵。同時，耶谷貝蒂一行曾經爲了早一點把所拍的底片寄到羅馬，要求白人部隊提前佔領機場。又有一次要槍斃叛軍士兵的時候，他們要求「黃昏時候攝影效果，請在明天早上槍斃」等。

耶谷貝蒂反控那雜[illegible]却堅決主張確有其事，其中有[illegible]白人，因而引起一場紙墨官司，最後法院檢察處出面調查，把十萬公尺的底片全部沒收。後來到了一九六五年，剛果又有[illegible]因此輿論攻擊叛軍，耶谷貝蒂等就以証據不足被宣告無罪。由這件事看來，它正好象徵耶谷貝蒂的影片的性格。

活生生演出來！

導演和觀衆的媒介，要靠演員的精湛表演。例如「沙漠龍虎會」中的查爾登希斯頓便將哥登的堅忍卓絕，果敢善戰的英雄氣質，活生生演出來。

祇有好導演而無好演員，這部電影一定不會成功的，因爲演員是導演的藝術創作的人，是個理想演員，他把英國名將…

慾海狂潮美人血
連環故事

⊕居可發現寶兒子情，抱同搶回去準備放入絞飼料機裏，但他反而跌入自己死亡的陷阱，轉眼變爲肉碎，而寶寶能否繼承財產？如何破案，請看影片交代。

七姑生

龍公作

假戲眞做

銀幕透視
張揚不再編導加緊減肥
江青抱兒來港交母照料

康清

[illegible]爲此，張揚就到處求醫，多少日子來，張揚都在減肥方面動腦筋，多作戶外運動及少吃脂肪食物，早睡早起等等，張揚已奉行多時。

最近，有人碰見張揚，說他已經陸續減磅，這現象當然可喜可賀，據說，張揚所以減磅，乃因老友劉恩甲身故，悽愴不寧所致，從而可見，張揚與劉恩甲生前的交情如何深厚矣。

張揚也曾想學編導，小生對自己將來的前途，可謂深思熟慮，有朝一日，自己再不能站在第一小生位置的話，他乃可退而思其次，當起編導來，不過，有記者向他訪問，他却透露對編導的興趣已逐步降低，此無他，知易行難理也。

江青昨又飛回本港，此次回來，身邊多了一個小娃兒，原來這正是她的親兒子，她要在港替國泰拍「玉龍吟」一片，而婆婆又因身有不適進院調理，小兒子留在家中恐怕乏人照料，所以，江青便携同兒子來港，交由自己媽咪看管。

「玉龍吟」是高立加盟國泰第一部片，除江青外，尚有[illegible]拍演「虎山行」。

據秦萍說起，她在日本期間，曾爲陳寶珠爲嚮導，引領陳寶珠流連東京市區，因爲陳寶珠和秦萍同時同住在東京第一酒店，她們在港已是要好的朋友，今番異地相逢，早晚便以電話聯系，共同遊樂一番。

陳非儂宮粉紅夫婦斥資拍攝的「玉女寶珠」，快要推出公映了，該片日後是陳寶珠和陳良忠南遊星馬時，携同前往的影片，這些日子來，該片出好幾位宣傳大員漫談細底，要把它在本港創出一個新的賣座高潮。月來，粵片收入紀錄，每下愈況，且看這個謀臣如雨的集團，能否有起死回生的力量了。

「玉女寶珠」搞的第一步宣傳手法，乃係柬請新聞界往參觀該片，並誠徵錄片名，取者將獲贈百多元的派克金筆乙枝，以留紀念。

盛傳汪玲已有了心目中的對象，有記者向她求證，汪玲則要其太極，乾脆說沒有這回事，記者毫不放鬆地追她「難得」牌」，追問那位羅大夫，汪玲笑說：「他嘛，跟我們家走得很近，他常到我家來玩。」她避重就輕地算是敷衍幾句，便一聲：「不來啦，聽你們儘是聽別人的傳說。」到底眞相如何？康清會另行向讀者報導。

以事論事

方哥

陳寶珠與媽咪宮粉紅，合組之「紅寶」公司創業作「玉女寶珠」，在寶珠赴日拍外景前，經告拍竣，並定於下月上映，迄七月後，即携同該片前往星馬登台。

據譯，對「玉女寶珠」一名，頗有招沙塵之譏，開拍前夕，一度易名「千面女郎」，意謂變化萬千，樣樣皆能，亦有沙塵之意，橫豎沙塵，何不撻正寶珠之名，無謂浪費宣傳價值。

而陳非儂對此戲題，未表滿意，寶珠亦廣徵影迷意見，迄未得嘉名，今以上映在即，昨日試映招待新聞界朋友，試畢，並舉行命名酒會，並致獎品予以紀念。

之前，有關人士，非常隆重熱情，撥電話通知方哥

論 玉女寶珠 可改一字

力邀方哥參與盛會，約爲度得一新戲題，可獲價值百餘元金筆一枝。

方哥爲稿以來，都是用幾毫子一枝的原子筆，因此，本想大動腦筋，奪其金筆寫稿，可惜，工作纏身，難以前往，失了機會，命中註定用幾毫子一枝原子筆也。

席間，曾否取錄佳名，方哥執筆之前，未得而知，而盛管金筆方哥難得，但衆所皆知，方哥一生爲人，樂於爲人謀，故無條件在此提出一新戲題，這戲題僅在原定的改一個字，改爲「乖女寶珠」。寶珠之乖，之可愛，不用多說，珠迷皆知，相信珠迷，更樂意捧場，屆時宮粉紅夫婦當然會大叫寶珠乖女年。

電視花絮

民謠歌劇十五貫極動人

民謠歌劇的編導陸志堅，今晚特在這個節目裡播演一個很精彩的傳統劇目「十五貫」，情節是描寫一件充滿曲折離奇的冤獄，受害者的遭遇是至爲悲慘的，而且險些無法昭雪，後來，幸賴遇到一位精明廉吏，不畏艱難險阻，運用智能地偵查搜索，幸經過許多曲折離奇的發展之後，掌握到蛛絲馬跡，從而追尋出破案頭緒，情節固然非常動人，更難得是許多人物，在片中有足够的施展機會，因爲只要有好的唱做修養，都得以盡情施展出來，使戲劇顯得更生色，也使觀衆看得更有味，所以，今晚這個節目，倒是很值得大家欣賞的。

清彈淺唱

丹鳳

損失舟車費一百元

香港無綫電台，結束了「每週論壇」節目。損失的僅是議論多多的人，少了一百元舟車費而已。

熱昏了論者腦筋

無綫電結束「每週論壇」，主持人說「等到秋涼再見」。爲甚麼要「秋涼再見」？大概因爲天氣熱，恐怕熱昏了論者腦筋。

僅有一人動手

王羽在醫院急症室被毆事件，警方發言人指出四個怪客中，僅有一人動手。並謂已知兇徒面貌，現正加緊追查。

祇要肯「加緊追查」，相信不難「查」出來。

無情歲月咄咄迫人

性感小貓碧姬芭鐸，據說將不再演裸體戲。這顯然是受到無情歲月的威脅呀。

霍士公司發行意製西部槍戰片「爛賭奇俠」中的艷星安娜比拉茵康杜拉。

娛樂圈

「一綫生機」中的薛尼波達。

「落花時節」
連環故事

⊖戰事爆發，柯俊雄和歐威，都被徵召入伍，柯俊雄便離開了祝蕾，各自分飛，正陷於惘然的柯俊雄，在一個軍人狂歡晚會，認識了張美瑤，張美瑤的淡雅，使柯俊雄一見傾心，互相陷入熱戀的漩渦中。

刊廣告 電話 七三〇七〇八

太平·國泰·新華城·龍好·美金龍 中央·都城·舞台·多利·世界·宮殿·星華
貴客滿門
雪妮 樂蒂 江夏 羅愛嫦 夏萍 主演 金霏 客串 陳烈品 導演

藍色酒店 全部七彩大銀幕

娛樂
最後今天四場
鄭佩佩 岳華 主演
大醉俠
邵氏七彩巨片
百看不厭 屢映屢滿

京華·樂都·亞洲·荷李活·黃金
最後四場
九龍 弘天 院
落花時節

追魂鏢
七彩寬銀幕
邵氏出品
何夢華導演
秦萍 岳華 沈依 房勉 領銜主演

民樂
九龍官涌寶靈街 電話：八六七五五五九
最後四場今天
邵氏百萬鉅製 榮獲五屆亞洲影展最佳影片金禾獎
全部七彩
貂蟬
林黛 趙雷 領銜主演
明午12點半價專映 青春歌后 薛家燕主演
明天聯映：落花時節

東城·快樂·麗華 新華·豪華 麗都·東樂 麗聲·皇后·皇都

麗聲·皇后·皇都：聯美千萬元金彩片 導演手法格外超卓 2.30 5.15 7.30 9.40 查爾登希斯頓 雅蘭奧士 利花 ⇨聯演⇦ 沙漠龍虎會 明早 麗聲：鐵金剛勇破神秘島 皇后：古堡驚魂 皇都：百戰長空

麗都：今天盛大獻映 唐寶雲 柯俊雄主演 寂寞的十七歲 伊士曼七彩·全景闊銀幕
東樂：今天獻映 安樂發行 奇·鳳·綠 堅勵麥貝婷 劫後英雄大報仇 七彩闊銀幕 拳彈打到街 風雨 明早場 麗都：殺妻史 東樂：大戰河邊 東樂午夜場：血案重

新華·豪華：今天獻映：槍戰巨片 安樂公司首獻意大利最佳出品 英俊巨星 佐治馬田 得意傑作 隱俠 血腥鼻藥 火攻心 下期獻映 殘酷世界 血淋淋故事 兩院明早場七金剛再顯神通

東城·快樂：續映 緊張懸疑狂放巨片 慾海狂潮美人血 七彩特藝 珍娜羅露 吉寶烈姐 領銜主演
麗華：今天獨家獻映 奇情感人巨製 寂寞的十七歲 唐寶雲主演
明早 東城：血染紅夕陽 快樂：十點半 12點半游俠伏虎槍 麗華：神鎗伏虎

樂聲·新聲·國華 利舞臺·樂宮 東方·金冠·金門 總統·大華·皇宮

總統·大華·皇宮：連日狂滿·今天請早 歐洲公司香艷冶艷大膽無比四奇片 法蘭絲安姬莉 性感相主演 新畫桑美 歷滄一人 七彩闊銀幕·安樂公司發行 明早 總統：陷 大華：俠勇 皇宮：脂粉

東方·金冠·金門：今天獻映·文藝巨片 薛尼波達·安寶歌羅福 影帝影后初度攜手傑作 一綫生機 「桃李滿門」後最動人的巨片 明早場 東方：香色心動 金冠：金諜海星 金門：金蝙蝠大四黨魔

利舞臺·樂宮：大受好評·幸毋錯過 美高梅轟動國際影壇大名片 兒童不宜觀看 血印 四場時間 2.30 5.20 7.30 9.40 影帝皇洛史德加傑作 戰禍慘烈·血跡斑斑 下期 關克公司彩色巨片 血染萬花紅 利舞台下期早場 柏林諜影

樂聲·新聲·國華：最後兩天 國華今天後映 兒童不宜 大膽芳珍獨觀 國華明映流風特務胭脂虎 滿堂春色 後映 七彩鉅片 爛賭奇俠 明早 樂聲：世花水 新聲：桃花流 國華：獅子與我

港九首輪影院聯合廣告

刊登本報廣告者 請電話：七三〇七〇八接洽

民航處答覆機場負荷過重問題
啓德機場逐步擴展中
停機場年底擴建完成

【本報訊】民航處助理處長莊爾士稱：啓德機場業已計劃擴展，以適航運日增及新型飛機之出現。

渠係就各航公司明確提出之批評，謂香港機場正負荷過重一點，表示意見。

爲此計劃：擴大停機坪，俾能停泊十六架客機之工程正進展中，將於今年底完成。客運大廈二樓東端及樓上，目下在擴建中，將有更多之辦公地方。貨運大廈不久亦動工改建，但渠承認伸長跑道之計劃仍在考慮中。

泛美航空公司一發言人謂：以余之意，啓德並不比世界任何機場爲劣，事實上且勝過許多地方。

但國泰公司一發言人謂：余同意啓德在飛機往來最多時已負担太重，而且逐漸惡化。

宗教領袖發表意見
贊成新潮舞會
白約翰主教謂能使青年活動

【本報訊】新潮舞會並沒有甚麼不對之處，本港若干宗教團體首腦，包括英國聖公會港澳區主教白約翰在內，昨日紛紛發表聲明，表示贊成該類舞會。

白約翰主教認爲：新潮舞會，是可使青年走上活動方法之一。不見得有若何不對，但他懷疑兩次在卜公碼頭天台花園參加新潮舞會者，有若干是從各新區前往參加者。

佛教發言人，亦贊成新潮舞會。救世軍軍長納爾遜亦謂如指新潮舞會是性發洩中心是錯誤的。認爲這是充滿愉快的舞會，不應禁止。七日安息會表示該會教義是不許跳舞的，但假如舞會辦理良好，則對人類無害處，但該會仍主張青年學習該會之教條，舉行露營，美術及攝影爲佳。

法國名服裝設計師表示
迷你裙日走下坡
男性時裝亦在逐漸蛻變中

【本報訊】法國名服裝設計師，來港主持慈善性質表演之伊斯蒂奴，昔「迷你裙」敲喪鐘，謂此種短裙正在走下坡路中。

此時裝專家又謂：「時裝已非專屬女人所有，男性亦漸講究。大約五年左右，吾人將可見男子穿着更舒適之衣服，沒有領帶或恤衫，祇是一穿便妥。」

伊斯蒂奴及其二十三歲之漂亮模特兒，原定日前乘法航機來港，因法國發生罷工，致行程受阻，迫於乘汽車至瑞士，改搭其它飛機。

渠謂，迷你裙現在祇是女人衣櫥中之一部份，最新款式係裙長及膝。

渠謂，歐州之時裝趨向於有伸張性之衣服，無鈕，無領，用穿着舒適的衣料縫製。

渠帶來女裝五十五襲，男裝十六襲，據謂，渠之新設計之「歷士披里純」係得自墨西哥奧林匹克。

麗的設潮語猜獎節目
首期幸運獎今晚公佈

【本報訊】麗的金色電台現每逢星期四晚八時卅分至九時播送一項潮語幸運猜獎節目，猜獎辦法如下：一、將最近播送之潮語歌曲，廣播劇等擇要播出一小段，然後提出簡單問題，由聽戶去信猜答。二、聽戶競猜須寫明姓名，詳細地址及聽戶號碼。三、每次幸運獎以五名爲限，在猜中聽戶中抽籤決定。四、幸運獎可得麗的呼聲收聽機月費代用劵乙張，作爲抵付收聽機月費之用。

設第一期幸運猜獎結果，將於今晚八時卅分宣佈，並開始播送第二期猜獎內容，其中有用極積聲響，請聽戶猜出一首舊詩書，別饒風趣。歡迎潮劇人士按時收聽及參加競猜。

香港科學管理會指出從騷亂中
在勞資關係行政發展上
可顯示該會工作重要性

【本報訊】香港科學管理委員會年報稱，去年之騷亂，業已強調本會工作之重要性。第一，集中注意勞資關係，尤其是勞資間更佳聯繫與諒解之需要。第二爲行政上之發展，騷亂表現香港若干管理結構，因損失中層及中上層而易受損害。

年報謂，在勞資關係上，香港需散播更多智識與及更大醒覺。該會去年曾舉辦十五個訓練班，處理人事管理與聯絡者。

報告指出，本港若干中層及中上層人員，於騷動之初離港，致有關機構，於補充時發生困難。此點具見必須有深度之管理結構，俾出現此種情形時，能提升下一級人員補充，使工作圓滑進行。

寂寞十七歲 定今日公映

【本報訊】宣傳已久的青春派電影「寂寞的十七歲」，已定期今日在麗華、倫敦等六大戲院上映。該片爲「養鴨公主」唐寶雲婚前最後一部傑作，亦爲去屆亞洲影展柯俊雄之代表作之一。該片曾於去週公開招待文化界試映，極獲好評。

全港市民齊聲喝打左仔
五月的創痕

【本報訊】去年今日（五月二十三日），左仔的無理性舉動，已引起全港正義人士羣起喝打之聲，晨早起，九龍各街頭滿貼反共標語，其中包括：「逃港難胞團結起來應付左仔」，「全港市民，齊心合力把破壞你們生活幸福的赤色恐怖份子趕出去」等呼聲。同時，港府亦在今日發表強硬宣言，聲言決繼續維護香港的和平。

是日，有一百十一人，被控於法庭，港九各地仍有少數人羣結集，當局宣佈禁止結集、唱歌、叫口號。

去年今日，左仔結集在中巴車廠內外，並絕早把車房中的巴士駛在各路的廠口，阻塞全廠交通，和阻撓正義工友開工。一年後的今日，左仔四處奔走乞求復工，左仔們的可憐情況，當有悔不當初的慨嘆了！附圖爲去年今日所攝，本港的大部份市民，都不值左仔所爲，在港九街道上所貼的反左仔標語。

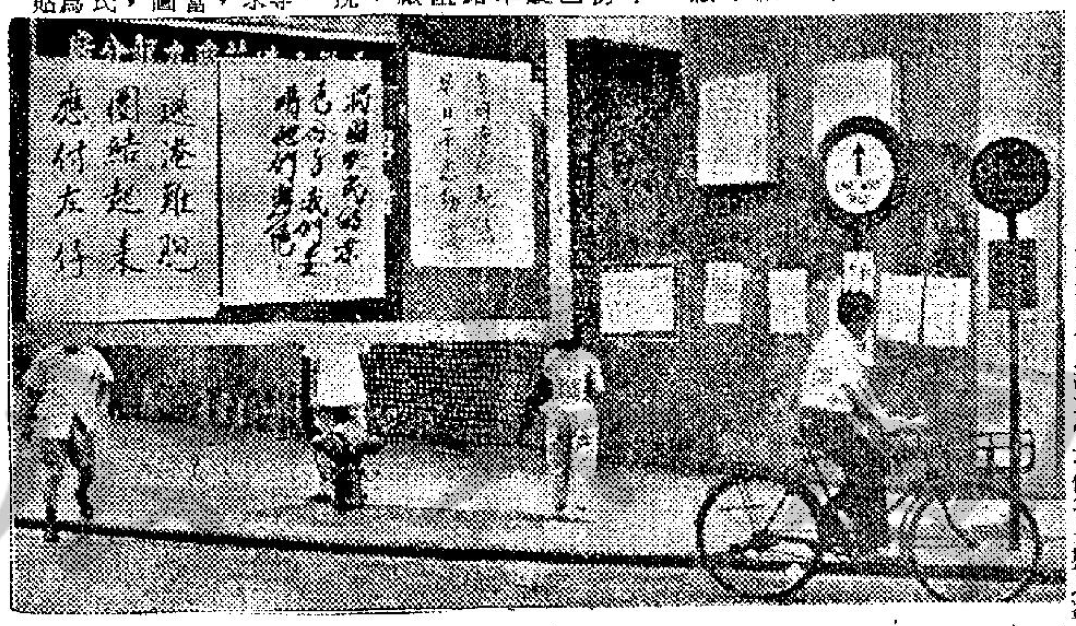

邵邨人夫人
包鳳蓮女士今大殮

圖爲邵夫人包鳳蓮女士遺照

【本報訊】影業巨子邵邨人夫人包鳳蓮女士，本月廿一日晨二時魂歸天國，享年六十九歲，遺體移香港殯儀館治喪，今午十二時大殮，一時在殯館大禮堂辭靈，遺體定明日出殯啓程，飛台灣，安葬陽明山公墓。其公子維鈞、維鍵、維鉦、維鈺、維鏞、維鈊、維錫及媳婦孫兒等，均親返赴台。邵夫人包鳳蓮女士生平樂善好施，爲人慈祥，對社會福利事業均予樂助而不喜露名，故甚得戚友愛敬仰，今午前往執紼致祭者甚衆。

中共忍行支持法國罷工
可謂大錯特錯

法國爆發大罷工，中共竟然在北平來一次五十萬人大遊行，據說係支持法國工人罷工。老冥覺得毛澤東已經老懵懂，此次支持法國罷工，堪稱正一𡃁查查。

法國工人爲乜事罷工？因爲爭取更佳待遇也。毛澤東一向不准大陸工人講待遇，講享福，認爲經濟掛帥，係「修正妖風」。所以劉少奇實施工人分花紅辦法之時，毛澤東斥爲用經濟掛帥妖風去迷惑工人，犯下彌天大罪。現在，法國工人，在全國刮「妖風」、「黑風」，毛澤東竟予以支持，搞到出動五十萬人大遊行，豈不是自相矛盾，豈不是向蘇修妖風投降！

毛澤東支持法國工人爭取改善待遇罷工，係大錯之舉。遲吓，大陸工人，一定受到鼓勵，以爲爭取提高待遇係合情合理合法之舉，於是相率效尤，來一鑊法國式大罷工翻版，咁就大鑊到極了。

其實，毛澤東派五十萬人支持法國罷工，正一無聊到極。因爲大陸本身都未攞得掂，安有餘力去理遠在歐洲之法國大罷工？

毛澤東的手搞「文化大革命」，轉吓眼已經兩年，成績如何，一句講晒，就係「焦頭爛額」。最主要係被封爲第一號黑幫頭子之劉少奇，到今時今日，仍然未死。佢話過「任從風浪起，穩坐釣魚船」。果然，毛澤東至今仍奈何他不得。

至於大陸之學校，毛澤東曾經下令全部停課。學生做紅衛兵，出去街頭造反，聲言「越亂越好，亂中求治」。結果，紅衛兵搞到爲烏煙瘴氣，毛澤東派周恩來收拾殘局，下令學生回學校復課，但係曾經做紅衛兵之學生，全部唔聽古。一於拒絕返學校，所以，大陸各學校，由「文化大革命」開始迄今，兩年於茲，所有學校仍未開門，即使有些勉強開門，學生亦無書可讀，祇得讀毛書毛咒。

至於大陸各地之「革命委員會」，仍有半數以上地區未成立。即係大部份地區，仍在軍人控制之下。拒絕受毛澤東指揮，所以無法成立「革命委員會」。已經成立者，亦被反毛派反奪權，總之，搞到大陸亂晒大龍。

今次在廣州舉行之春季交易會，中共已原形畢露，百貨皆缺，日本原擬向中共定二萬噸糖，但中共表示缺貨。日本商人，䁔得轉向中東定購，由此可見「文化革命」已使大陸造成慘重損失。

大陸淒涼得咁交關，毛澤東居然有興趣去呼應法國之大罷工，派五十萬人去支持法國之「經濟妖風」，眞係正一𡃁查查，唔知面懵矣。

晚唱
夏灣月

中東金續創高價
K金低開隨轉穩

外圍金價，多處創高價後回跌，各價見另表，獨見爲特金價，續創高價四三美元。英鎊價在續行報回漲中（見另表）。

昨大戶尾市拋售，可謂洞燭先機。

昨市K金走勢，係在微帶反覆中勾順，與外圍金價創高價，互走相反的道路，即與外圍金價互相脫節。

早開低價三一七（廿一日收市三一九），最高三一七．七五，收市三一六．二五，最低午市之三一五．七五，美跌二元。

另表金鈔及新幣價，見昨天收市按價，唯一特點是：美電在英鎊回漲中，却見新高價六．一二，顯與科威特在港套買美元有關（英給予科威特的特權）。

外圍昨見黃金新高價，飾金店買金者仍少，家庭主婦買金者較多，貿易場九四五金打印，數天來，約近一萬五千多司兩，昨交現貼水，午市升至百司兩六十元（早市祇五十元）。

今晨，K金開低價三一二，比前收市價跌了四元二角，隨升三一二．五（九時四十分）。

工商晚報金鈔報價
民國五十七年五月廿三日（星期四）

K金價	$12.00
易水	14.00
曾旗	6.105
大旗	6.1075
美電	6.12
通大單	6.11
加單	5.66
日元（每萬計）	160.50
宋紙（每披索計）	1.44
大坡	1.975
細坡	1.97
正啤（每百元）	59.00
葡幣	.98
正鎊	14.52
澳洲元	6.765
泰幣（每百元）	29.10
台幣（每千元）	142.00
貫紙（每千元）	83.00
瑞士金價（每安）	41.25－41.75美元（跌）
倫敦轉賬鎊	2.3866美元（漲）
告老士	2.3865美元（漲）
倫敦金價（每安）	41.50美元（跌）
巴黎金價（每安）	無市無報價

（晨九時半報價）

澳門一少女
失踪多日
昨浮屍海面

【本報訊】澳門消息：一名失踪多日的少女，昨日下午四時許，被發現屍浮於澳門青洲區海面，警方聞訊後，即派人到現場打撈，並進行調查死因。

據悉：死者黃惠珍，十八歲，與父母同住於青洲禁區內，於上週末晚上八時，從其同學家出禁區後，即告失踪，其父母曾往警署報案，然數日來俱無消息，不意昨日下午竟屍浮於青洲區海面。

美雅裁剪學校
用新法教授

【本報訊】美雅裁剪女校自本月一日開課以來，報名入學者極爲踴躍，該校教授方法新穎，分初、高級和日、夜班，科目包括：童裝、時裝、各式西裝、男女西褲、旗袍、套裝、大褸、短褸、童褲、結婚禮服、絲棉褸、運動裝、高低腰裝、直身裙、夾背心、長褲、直身褲、現代流行各種服裝等。爲適應急於出國婦女，又增設速成班，選科兩班。附設編織班，保證三個月學成。該校校址設於九龍彌敦道七二四號六樓。

捷飛貨運
設址國際大廈 謝天定創設

【本報訊】由於本港近年來航空貨運業務發展迅速，進出口貨物數字比較數年前增加多倍，空運界聞人謝天定有乃創立捷飛貨運（香港）有限公司於德輔道中國際大廈，以嶄新方式爲各界服務，該公司以取價廉宜服務快捷爲宗旨，經營代理世界各大航空公司貨運，辦理航空貨運，以精心設計之新式辦法處理來往頻繁之貨運事宜，務求顧客滿意。

選用美國威士汀廠特約製造
全港銷數最多之···
惠風牌冷氣機
可省費達 30%

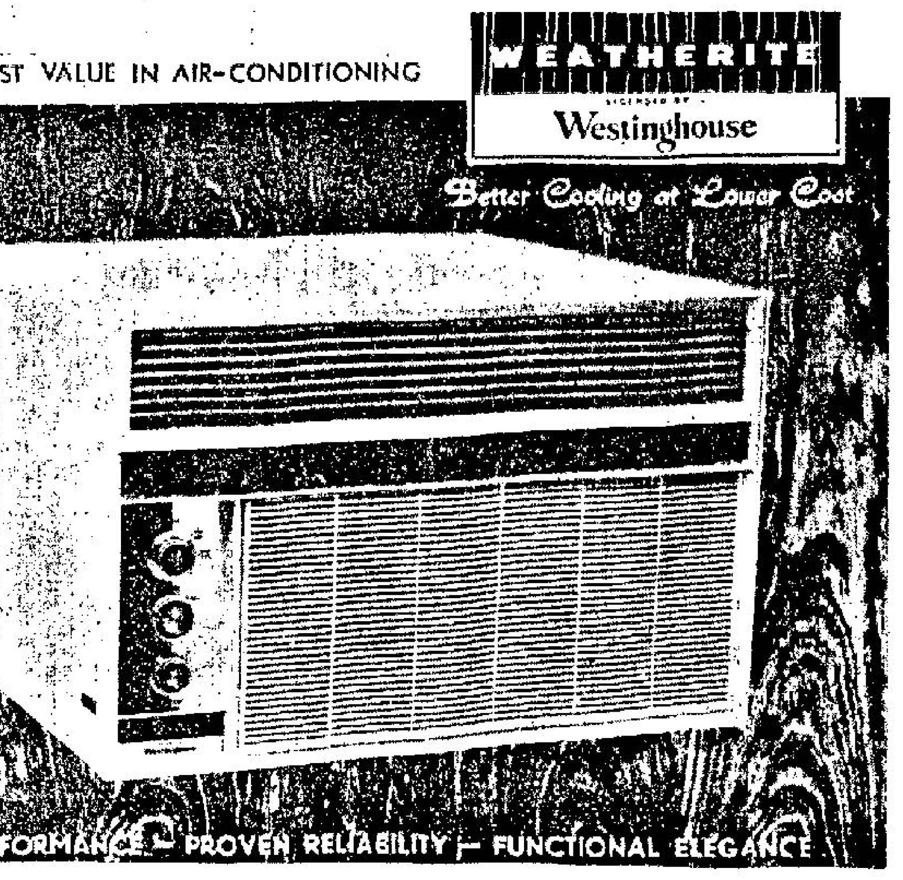

革命性創製優點：
*免除保養—絕對防銹

"惠風牌"冷氣機係與美國威士汀廠特約依國際最高標準製造獲英聯邦澳洲及美國等政府機構選用性能優越冷靜省電保證耐用遍銷海外及本港用戶包括各公私企業如總督府香港滙豐銀行馬會中華電力電話公司等夠冷夠靜省電耐用可靠。

香港政府購用已超過···2,000部

型式 MODEL	馬力 CAPACITY H.P.	BTU/hr	價售 INSTALLED PRICE	分期辦法 HIRE-PURCHASE D/P 先付	12 Monthly Instalments 每月	適用面積 * Suitable For Rooms Area, Sq. Ft.
AE-80	1	8,000	$895.00	$250.00	$59.00	100-150
AE-100	1	9,500	995.00	295.00	64.00	150-200
AE-120	1	11,000	1,095.00	295.00	73.00	180-230
AE-140	1½	14,000	1,275.00	375.00	82.00	230-300
AE-180	2	17,000	1,395.00	395.00	91.00	300-350
AE-230	2½	20,000	1,695.00	495.00	109.00	350-400

*獨具優點·遠勝其它 (1) 全機設計注重可靠性及減少保養工作一般祇須每年清洗散熱器一次便可保持性能如新省電及防止損壞
(2) 新近出品提供經依保障機壳經壓型成後鍍鋅加塗三重防銹油劑底保養觀耐用安全可靠。

惠風牌
意大利製造
電冰箱

較同類型價錢廉宜30%
由港幣520元起 月付37元

不因幣值影响漲價,反折減八折,但今後來價成本及運費激增勢必增價欲購從速勿失良機!

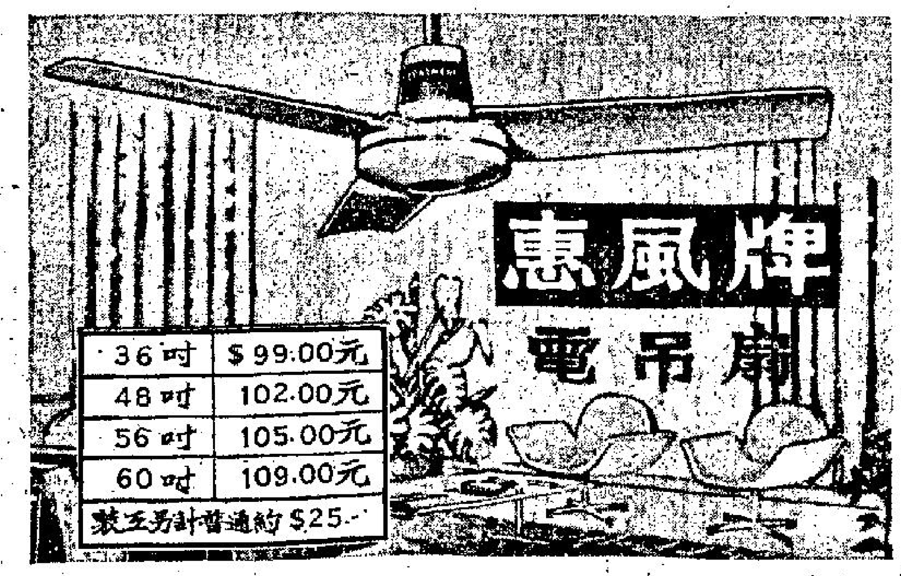

36吋	$99.00元
48吋	102.00元
56吋	105.00元
60吋	109.00元
裝工另計普通約 $25.-	

"惠風牌"電吊扇設計最新性能風力最強本港首創依英國BSS 367/1941-規格製造供銷美洲澳洲星馬等高貴市場本港天星碼頭及政府依利沙伯醫院為配合其現代佈置裝用六百具有種牌子雖摸仿其外型但難比其可靠內在品質敬為普及起見售價特廉歡迎比較

新設九龍營業及服務站在···尖沙咀金巴利道58號歡迎參觀

中國冷氣有限公司 香港德輔道中卅七號地下
營業部電話：229025 服務部電話：700090
陳列室：銅鑼灣怡和街十七號電話：773459

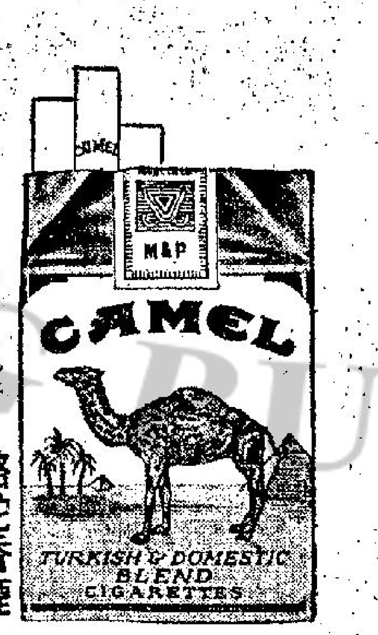

駱駝香煙

雲絲頓香煙

沙龍香煙

駱駝·雲絲頓·沙龍香煙
重要啓事

日前爲酬謝顧客，舉辦吉包換啤牌以來，由於啤牌精美，數日間已搶換一空，致未能滿足大衆要求，實深抱歉！謹謝各界盛情，並請繼續常吸駱駝，雲絲頓及沙龍香煙。祝各位場場勝利，時時好味。

香港天主教教會主辦
新民書院
招收FORM ONE新生通告

報名日期：即日開始（每日上午九時至下午五時），請携備照片兩張，報名費二元。
考試日期：六月二日（星期日）上午九時半
校址：九龍油蔴地石壁道（永昌里或公衆四方街轉入）
校監：明鑑理神父

聖嘉伯烈英文書院

招收男女新生暨插班生考期：五月廿五日（星期六）下午一時
中學部：F.1（中一）新生，經取錄註册後，得免費參加暑期英數補習
F.2—F.5（中二、中三、中四、中五）插班生，（中四及中五會考班全日上課）分文科，理科班。
F.5—COMMERCIAL（中五商科）新生，（凡F.4修業期滿學生，可申請入學，一年修業期滿考試及格後頒發畢業証書）
小學部：P.5—P.6（小五、小六）插班生（小六參加升中會考）。
校址：九龍城嘉林邊道3—3A號全座 電話：833413
英文夜校招生班級：由字母班至F.4
監督 陳廷瑾 校長 莫培遠 副校長 黃中豐

中外

看巴黎，憶香港

康伯

法國現在大罷工之情形？使人回憶起香港去年五月後之情況，但有些不同，則係香港當時炸彈遍地，左仔罷工則罷唔成，大部份工人唔聽佢「左箭」一。

現在之法國，比去年香港情形，不同之處甚多，第一，至目前為止，未有遍地菠蘿，左派未曾使用炸彈去謀殺自己之同胞，第二，罷工人數，由二百萬呼西隱而升到六百萬，攪到全部交通停頓，郵電不通，街上垃圾冇人掃，據說，警察都想參加罷埋一份。

何以法國左派發動罷工，竟如此架勢，登高一呼，羣山響應，而去年香港之左仔發動罷工，出到用銀彈收買，都無法罷得成，其故安在？

原來法共今次大罷工，提出之口號，係爭取改善工人福利，爭取增加工資，增取工人發言權，加薪與增加福利，凡係工人都適合者也，所以一聲話罷工，各業工人，便好似奉到聖旨一樣，一齊遵命唔開工。

香港之左派何以慘敗得咁交關，就係佢們發動罷工之時，並不是因為照顧工人之福利，而係目的在破壞工人之福利，一味叫人地辭工唔做，叫人地自己打爛自己飯碗，一方面又強迫工人要叫「毛澤東萬歲」，一，強迫工人一定要祝毛澤東萬壽無疆。

在工人意念中，「毛澤東萬歲」與「毛澤東萬壽無疆」，根本與罷工無關，亦與工人福利無關，並不是多叫兩聲「萬萬歲」，多讀幾頁毛語錄就可以改善待遇，增加人工者也，但港共則強迫工人亦命大叫口號不可，於是，原來想響應罷工之工人，亦改變主意，一於唔罷，唔抵得港共強迫叫口號也。

所以，法國目前之大罷工，與去年港共發動罷工，本質上完全不同，亦無相似之處，如果去年港共發動大罷工時，唔係強迫工人讀毛章，叫萬歲口號，叫萬壽無疆口號，則早已成功，唔使再出炸彈，更唔會變成今日咁仆街也。

※ ※ ※ ※

女人如此被拖落河

全世界的娼業，大都有賣色的，供不應求之勢，因而不少女人被夾拖落火坑。

最近在埃及開羅破獲一個賣淫集團，發現一個十四歲的伊朗女郎，伊朗女郎的淪落火坑的經過，與富商有關。她去年在伊朗阿巴丹的路上，遇到一輛汽車經過，駕駛人做好心，願意接受她上車「搭順風」，此後一去無蹤。原來上了「賊車」，被夾硬擄到阿剌伯國家去。伊朗當局曾大事搜索，全無結果。這位著名瑪哈佛拉的少女對警方說：她在阿巴丹迷途的時候，才接了一架汽車的「搭順風」，但被駛入一間大屋內，無法脫身，後來知道被賣了三萬里爾。

另一個被拖落火坑的方法，是女人去應徵一些小廣告的求職。歹徒所出的鬼計，無非「不識跳舞亦可應徵」。名義上是聘請舞蹈女郎，加以訓練，到秘魯、開羅、的黎波里、奧倫、丹吉爾、阿爾及爾等地方的有表演節目大飯店去登台，其實是拖人落水的口實。許多英、法、西班牙、義大利、北歐國家的年輕女子，以為做的是「賣藝」——不錯的，不過她們是在阿剌伯國家的那些烏烟瘴氣的下流食肆，對着又叫又作狀，惡相百出，結果被灌做女侍，再走上當娼的路途去。

倫敦現在發覺最新的拖女人落火坑的方法，是歹徒設法引誘少女吸毒。愛好跳舞的女仔到了最流行的唱片舞館子同樣「撈鴨」，少女，帶來交易的男人應去，由男女介紹她們找舞伴，務使她們吸食大麻烟及其他毒品，甚至打嗎啡針。那些沉迷跳舞及毒品的女仔，口袋是沒有錢去買毒品頂癮的，歹徒說服她們去做偷地接客，以嬌嫩的肉體換取毒品。

還有以肉體買毒品的女子，在倫敦已被取一個新鮮的稱呼，名叫「電池女郎」。她們沒有了電時，就要設法「上電」。在倫敦東區許多女仔，為了「上電」不惜隨時以肉體做交換。有幾個人專做此種生意，屋內有幾個空房，隨時租給要「上電」的少女，有些女仔急不及待，她們找的男人，實是被歹徒拖入火坑的女人。歹徒在架步內已有毒品出售，就地替她們「上電」，一旦女子當娼嫌錢償毒，永遠不能翻身。

·丙丁·

越共將領千金銀幕犧牲色相

這個美女全身赤裸，塗了滿身皂，在香港的銀幕上犧牲色相，起清她的「字容」，她是一個越共將領的千金，她與父親走完全相反的極端路線。法國星探發現這個十八歲女陳梅，詢問她的父親的背景時，她竟答道：「我的父親是一個越共將領。」大家為之吃驚。陳梅是在北越的河內長大的，在越戰初期被母親攜到西貢去，未幾獲得一間航空公司的職員的幫助，飛去巴黎。初時她在巴黎一間講究的美髮院服務，但是有一次她拍片的機會來臨了，她獲派去片場，在拍「我殺死狂僧」片時，替女演員做頭髮，被製片家看中。他正在要發掘新面，試鏡後証明成績優良，但是她的父親是越共軍官，未免使人傳為奇談。父女各走極端，她步上銀幕，還大大犧牲色相，在北越共區的父親看見這照片，不氣死才是怪事。這位越女的志向，是希望在全世界的銀幕露面呢。

·丙丁·

·陳梅銀幕上犧牲色相·

輕描慢搖

毛章

報載：一個左仔「光榮」出獄，十餘名男左女，胸掛「叉燒飽」般大的毛頭像，到維多利拘留所「歡迎」，簇擁離去。此間左派銀行，陳列毛頭像，不下百款。體積由「斗零」大小起，但如「叉燒飽」咁大，則前所未見。有謂：胸佩毛章之人，必非「怕得要死」之輩，毛頭像佩得愈大，程度愈高。愚意以為然。左仔胸佩毛章，實另有深意，目的為將此一毛章，當作「護身符」。一遇到警方採取行動，即指為毛章被侮辱，大肆哀號，可以在報上大做文章，說什麼港英陰謀污衊「偉大統帥」、「偉大舵手」，必為「七億同胞」所不容。大作其「誓死保衛毛主席」狀。其實，祇是以此手段，希望警方手下留情。基於此，毛頭像愈佩得大者，其人愈是怕得要死。

雜拾

小吃麵食絕不簡單

過來人

杭州著名，故流傳海外稱為杭菜，不為過。「叫化鷄」而今在港，不僅杭菜中有，一部份京菜館亦備此味，你要「叫化鷄」有叫化鷄，你要「炒鱔糊」有炒鱔糊。外省菜在港，專門性減，變成了撈勻做。亦所以上海館子同樣賣「撈鴨」，除了你要吃北方館子裏的「現拉條」無法應命以外，有些外省幫的小吃店，進上菜牌時厚厚一本，包羅萬象，各式各樣各省各幫的菜都有。你不無有廚師何其全能之感。「全能」往往是「無能」，做起來是三不像！做菜之道，不能失之於雜，真正第一流大師傅，做那一幫便是那一幫，不會「雜」，擅長的拿手菜，三幾味而已，三幾味能夠做出名，已夠受用。早期九龍有過一間範圍廣大的酒樓夜總會，開業時做兩幫菜，京菜粵菜均備，結果「兩敗俱傷」。廚房間先攪亂，專做一幫菜，轉手易辦些，做旺了。這說明了一些，吃客喜歡專門性的酒樓，不要以為「樣樣好」的「能」廣號召，樣樣好往往樣樣不好。食肆食味道，貴精不貴多。

從前上海幾間著名的小吃店，作風不同，實的精不貴多，那幾樣做得比較好，就是那幾味出名的「喬家柵」。

此間杭菜館以「叫化鷄」為號召，實際「叫化棚」，只備甜鹹湯糰及幾種比較出色的麵，不會擔餛飩鍋貼的生意做。做得特別好，當然是一門飲食上的學問。別以為生煎饅頭能做就能做鍋貼，吃鍋貼非到北方館子不可。北方館子做出的鍋貼，上口與江南食肆不同，你要做，還得拜師傅再學兩年。香港奇怪的是若干小吃店「生煎饅頭」「鍋貼」一鍋煎，十之七八鍋貼做出來「黏口」。如你在香港愛吃鍋貼水餃之類，我勸你到高級的北方館子，麵檯師傅用得好，滋味便是不同。莫以為吃水餃簡單，水餃做得好「滑」而「糯」，上口爽，食慾開，論高下，此中大有文章。易言之，似

來，不及上海幫做得入味。同於此者尚有「炒鱔糊」，是為上海菜最為廣東人欣賞的一味。

有些人誤會小吃食品易做，那可能是指「吃飽肚子」，揀飲擇食而講究味道，講「正宗」「小吃」，做得有水準，極不容易。何以我說北方人吃北方麵食應去大館子，做麵食有專門的麵檯師傅，不同於小館子中「全能」一腳踢！我是就我吃究竟兩樣。

徵稿啟事

本版擬徵求富有趣味性，可供茶餘酒後笑談資料的真人真事為題材文稿。來稿以不超過千字為佳，稿酬每千字十元計算。惠稿請逕寄本報「中外」版編者收。

浪跡萍蹤

成人的狄斯尼樂園

西北客

美國賭城拉斯維加斯，眾所週知是賭徒的樂園、黑社會的金鑛、遊客的成人狄斯尼樂園。但是，很多人不知道那兒的舞女、酒女、賭塲女侍，都是些願意伴枕的美人兒，祇要你付得出一晚一百五十元美元代價。故此，現在時遊覽沙漠中的綠島的人們，不一定為了賭，捕獵女性也是一個重要的。（按：拉斯維加斯是在廣大沙漠之中央，故有人稱之「沙漠中的綠島」。）

說賭塲是賭塲，其實不很貼切，說它是充滿情慾的地方，却為任何人所同意。拉斯維加斯的「性氣氛」是非常濃厚的，那兒有數不盡的賭塲侍女、酒女、哥哥女郎、眼睛雪亮的小明星。也有很多女騙徒，祇要任何人出得起代價，她們願意共度一宵。不過那兒的女郎，供過於求。因為很多遊客到來祇為賭博，非得做愛。

話得說回來，花得起錢的人，如大明星、大商家、名人、大亨就不會祇為錢那麼簡單。這些人又有一個弱點，他們把名譽看得比一切都重要，所以賭塲內亦有「投其所好」的設備供他們玩樂。

以一家賭塲為例，就是專為這些名人而設的，在它的東翼，是一家大賭塲，但是西翼處却是販賣色情的好所在。一位在這兒「服務」的女郎說：光顧這兒的，何止大明星、大商家。有一總督，而且是我的「常客」。他每住一晚，即先付二千美元，還不是普通人負担得起的。

無論怎樣年紀的人，來到這兒，總能飽饜性慾而去。因為，所有受僱於此的女郎都是個中專家，而且，她們守口如瓶，絕不把顧客的真正身份向外宣揚。

她們「侍客」的方法多得很，舉一個例子吧，一位有神經質的客人光顧這兒時，我們一早便查出他的怪癖，故此先給他一具照相機，然後命三名美女當着他作脫衣舞表演，任他拍個飽。

毒蛇噬咬一〇一次

世界上的怪人多的是，本文所說的這一位是生在美國，他曾被「飯鏟頭」咬了一百零一次，仍然生存世上。並且繼續與毒蛇為伍。

原來，他是個毒蛇專家，專門把一咬即致人於死地的大毒蛇的毒液擠出蛇的體外。當他表演的時候，完全沒有防備，其大胆程度，使人吃驚。讓我們看看他在邁亞米海灘上的一次表演吧。

他名叫赫斯，三十多歲，頗為英俊。服務於邁亞米的毒蛇公園。那一天，天氣很熱，他站在蛇園空地的中央，面對一條因在鐵籠中的十四呎長的「飯鏟頭」，他手中並無特殊的器具，戴手套，馴服這條被認為最毒辣，最狡猾的爬蟲動物，那就是把牠的毒液擠出口外。

赫斯先用迅雷不及掩耳的熟練手法，一下捺在毒蛇的頸部，然後右手將毒蛇，就動彈不得。世上擁有這種技巧的人，實在寥寥可數，不過，相信其他的毒蛇專家，絕不會像赫斯那樣地勇敢。

這一次，赫斯失手了，「飯鏟頭」不只咬他狠並且狡猾，當他正想用左手把牠的注意力分開時，牠突然咬向他的右手，全部的動作是百分之一秒地迅速的，赫斯被咬一口，血湧下是會沒命的。但是，他並不畏縮，因為，他知道，如果就此逃去「飯鏟頭」會毫不猶疑地追着他進攻的。他迅速地鎮定地，在手一下捺着牠的頸部，然後用力地把牠的毒液全部擠在瓶子內，把毒蛇放回籠裏。此時他才為自己設想，把手上的血液擠淨，命妻子把他迅速扶他上自用車飛馳而去。這可說是一段死亡的旅程，假如他抵院的時間遲了少許，一隻四噸重的大象，如果被這種大毒蛇咬一口，也活不到三句鐘，一個百八十磅的赫斯，能維持性命多久，是可以想見的。

抵達醫院，醫生立即給他注射（還稱的抗毒血清是用蛇的毒液製成），大量的抗毒素三小時後，赫斯突然發生潮湧般的反應，他的血壓下降，他的心臟跳動漸微，呼吸短暫而急速，醫生立即使用鐵肺協助他的呼吸。由始至終，赫斯的神志仍很清醒，表情堅決，在他與病魔的決鬥之下，不到兩小時，他的呼吸，心臟跳躍和血壓，漸漸回復正常，再過兩小時，他完全脫離險境。

赫斯自少時開始即與毒蛇為伍。他出生的地點，遍佈毒蛇，且以兇惡的「飯鏟頭」居多。十一歲的時候，即曾被毒蛇咬過，他的父母不慌忙地為他注射血清，幾天之後，他又活躍於叢林中。由於他胆大而又謹慎，對毒蛇又[illegible]獲聘為毒蛇公園的專家。在這悠長的廿多年中，他遭毒蛇噬咬的次數，計起來，總有百次以上，可是，每一次他總化險為夷，平安度過。

專家後來對他作過調查，結論是他除了有良好的體格外，最主要的，還是他經過多次蛇咬，身上產生一種抗毒素，配上豐富經驗，臨危不懼，所以有此超人能耐。

·査理朗·

繞指柔

繳械

岳鐸營洋雜店於肆，逐蠅頭小利，夫婦拼手抵足，漸成小康之家。一旦手頭鬆動，岳鐸雖耐「七年之癢」，恒背妻暢遊花間舞榭；而岳妻亦沾上四方城之癮。蠔蛇有蛇路，不及一載，幾復原形。岳妻此時風聞其夫有異行，無耐已沉迷竹戰，未忍竭手以偵査丈夫行徑。每於枕畔質詰丈夫是日行蹤，即以交際應酬對。婦妻不信，岳鐸反唇相稽，指妻終日賭博，指妻小理店業，婦語塞，唯心憤憤不已。其後，婦以此事向雀友問計，得一策。於是每日午膳後，夫婦例於此時分道揚鑣之時，郎將丈夫召返閨房，反扃其門，於光天化日之下，實行「繳械」。如此者一周，岳鐸乃變軟腳蟹，睹妻風騷離去，己則陳屍榻上，半日始起，尋且腰酸骨痛，舉步蹣跚，雖赴花間亦有心無力矣。知此為婦之計，因思有以懲之，乃於妻「繳械」後，亦以其人之道還治其人，盡繳婦囊中所有，婦無錢，自難赴四方城相搏，夫婦各施煞手，往昔荒唐行徑，於焉盡歛。

·百鍊鋼·

水銀瀉地

工人俱樂部滄桑

伊雲士以前耐唔中都會去紅磡馬頭圍道工人俱樂部去行吓，探吓老友記者。俱樂部之職工全部係後生仔後生女，有一個梳孖辮者，以前佢係漢華中學讀書，但係考試唔合格被留級，佢個老豆，喺荃灣一間紗廠做事，一怒之下，話佢唔生性，唔供佢再讀落去。但攞個漢華之老師傾，由學校介紹佢入俱樂部做事。此乃兩年半前之事，個陣時個後生女喺八樓茶水部做事，現被派去邊就唔得而知矣。

講番轉頭，伊雲士所識之人係比較老一輩者，有一個姓鄧之人，現姑隱其名，因為佢現在仍帮左仔做事，恐防穿咗佢就邊處都唔駛去矣。現側聞自從左仔工會之頭目，個個都唔敢出頭後，伊雲士之老友昇咗級，印印腳指揮，經手銀錢出入，又可以濕吓，都幾爽嘅。佢老婆又俾安排喺一間左派學校教書，收入雖然唔係幾多，但係足夠買餸錢有餘矣。個仔又喺勞校讀書，而因佢係工人俱樂部之幹部，唔駛交學費也。

以前伊雲士去俱樂部時，老鄧必定招呼上七樓，因為工人俱樂部之七樓有一間房，係裝咗一副兩匹約牌美國冷氣機，來供工會之頭目嘆茶之用。裡面佈置好幾張香港貨之梳化，佢一架英國貨原音立體聲之電唱機。老鄧招呼伊雲士入去坐定之後，就打電話叫茶水部之孖辮女送茶水，因為佢知道伊雲士醉翁之意不在酒，都幾鍾意個孖辮女也。老鄧時時對伊雲士話，個女仔係幾靚，可惜佢處處都唔去，入俱樂部做，重係俱樂部個房仔宿舍住添，乜都冇晒矣。即係落咗河，佢都為個孖辮女可惜焉。

先幾排伊雲士過海，搭九龍城北角船，意中遇到老鄧兩公婆，帶埋個仔一過海。伊雲士見到之後，老友記循例，都要問候一番。老鄧非常高興，話俾伊雲士聽，佢好多老友都誤會佢係左仔，見面都唔招呼矣。佢想唔到伊雲士有襟氣。佢話想落就唔想做俱樂部個份牛工矣，每個月祇得三百銀，老鄧話：如果唔係有錢可管，佢就早已辭咗職。左仔實際上唔信佢者，再派咗一個以前喺勞工子弟學校教書女老師，加上一個以前勞校得力之校長，去俱樂部，就係去殺佢手，其實監視佢而已。伊雲士話

科學性性反應

還我青春的辦法

·亞德·

最初，當人造男性荷爾蒙試製成功的時候，曾在美國約翰霍金斯醫院作廣泛的臨床試驗。前已提及該院的一位年已五十餘歲的藥劑師，因自感性能衰退而自動請求，作為該臨床試驗的對象，但是當主持那一項性荷爾蒙臨床試驗的醫師，替他作全身檢查的時候，發現他的生理，全無缺憾，亦無如他所述的衰退的跡象。

當醫師抽取他的血液樣本以及將他的排尿，送到約翰霍金斯醫院設備完善的化驗室，檢查荷爾蒙的含量時。檢驗報告上所載的結果，証明那些醫師的斷定，並無錯誤，他的化驗檢查的數據，都很正常，內分泌的荷爾蒙的分泌，並不需要另外注射人工荷爾蒙的製劑。那麼，甚麼那一位年紀五十餘的藥劑師，並未進入其性能衰退的年齡，自感其性能力衰退呢？那倒是一個頗為值得研究的醫學問題。

可是，主持那一次荷爾蒙臨床試驗的醫師，早已斷定，那人所患的性能力衰退，完全是受心理作祟所致。但是加以心理治療，以消除他的心理上的障礙，試用一個新的辦法，治療的辦法頗為簡單：主治醫師並沒有替他注射人工製成的男性荷爾蒙製劑，而祇替他注射中性的油劑，可是主持醫師卻保守秘密，並未告知病人。

果然隔了數天以後，那藥劑師向主治醫師報告說：效果非常良好，他不但恢復了他的原狀，而且性能力也大有增進，比以前更有過之而無不及。可是醫師替他注射的，依然是中性的油劑，且要求醫師替他繼續注射，而且醫師並告訴他說：這是男性荷爾蒙製劑的功效。

這一個試驗，証明了所謂性能力衰退，也可以回復正常，便要再注射。他體內的荷爾蒙分泌，並非是由於生理上的影響較大，而是由於心理上的障礙，如要回復性能力，必須要加強信心。（六〇）

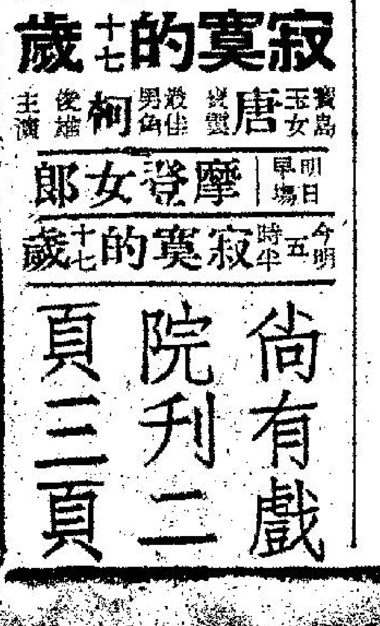

尚有戲院刊二頁三頁

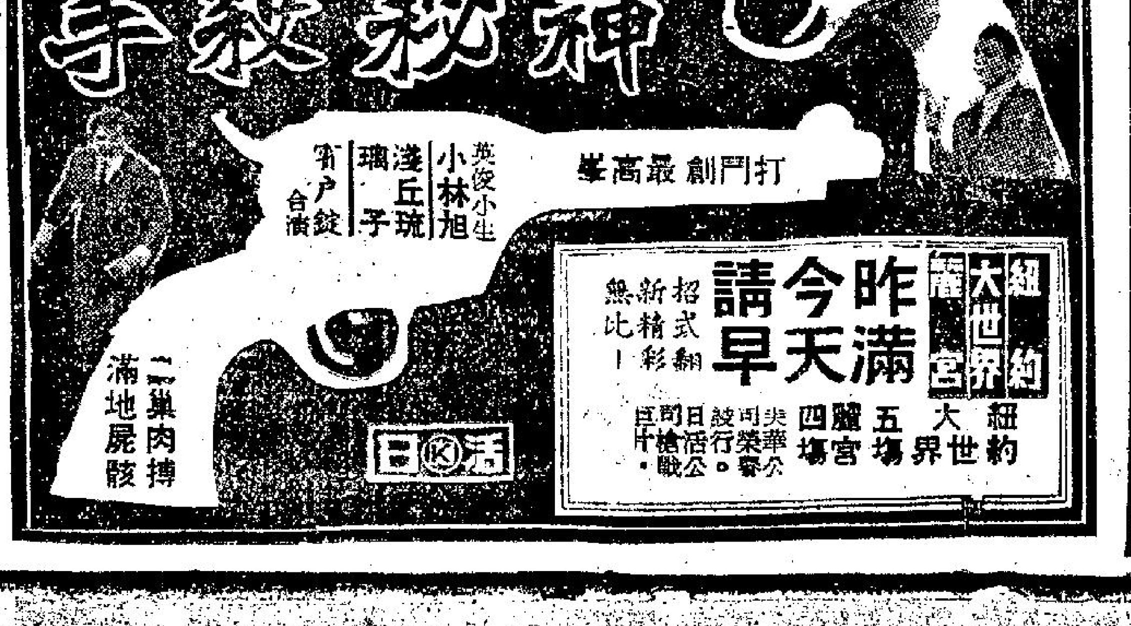

如刊登廣告者請電七三零七零八

他的許多作風・都充滿新奇性

史諾頓伯爵與赤裸的粉肩

・小兵・

英瑪嘉烈公主的夫婿史諾頓伯爵，在各方面的表現，都是打破了王室的傳統的規矩，他穿的衣服就是一個明顯的例子，非常不講究。

他從來不會看過一張非臘親王持着英女王玉手的照片，可是身爲攝影家的史諾頓伯爵，却替瑪嘉烈公主拍過一張「露肩」的照片，而且在報紙及刊物登出，這張「官式」照片，是頗惹起議論的，任何人不會記起過去有比這更大膽的皇族人員的照片了。

即使史諾頓伯爵在追求瑪嘉烈公主的時期，也做出很多打破宮庭規例的事，湯尼當年在倫敦泰晤士河畔的華麗商區，租了一個名叫「小白廳」的房子，進行追求公主，兩人在該處過着快活的日子，又不致被人做宣傳的資料。爲了要打破皇室永遠不提「厠所」一字的禁忌，他在這間屋裡，特別做一個小私室，美奐美侖，水喉工程完成之日，由公主拿剪刀「剪綵」，大有輪船下水或醫院開幕那麼隆重。

皇室人員的種種限制，施用在其他皇族的身上，女王禁止她的女兒安妮公主穿露膝短裙，曾在哥頓史濤學校吃過不少苦頭的王儲查爾斯王子，所穿的短褲，比任何人更長，不僅宮庭左右的人士，一定認爲皇室人員，一定不能與街上的普通人相同，身體上的打扮亦應該與衆有分別。

例如當皇室人員造訪火車站時，英國鐵路當局就要把「男厠」「女厠」的字樣遮擋着，實際上在史達墨車站，站長索性把「男厠」的招牌除掉，他認爲這些字見對於皇室人員看來是頗礙眼的，甚至有一次把告示牌也除掉了，站長在六小時後，才記得把這個行車時刻通知，掛回原位，許多搭客誤了時間，趕不上火車，大爲埋怨，站長發怒地說：「男搭客是沒有投訴理由的，五十名警察在當值，指導他們必要時應該走甚麼方向。」但是在場的人，以爲當班的警員是保護女王的呢。

這件事被非臘親王獲悉後，他一味發笑。

類同的事件曾於瑪嘉烈公主訪問杜薩特郡波爾城的一間中學時發生，學校當局担心女王的妹妹看見幾間用木搭建的簡陋洗手間，要在鄰近的公園，砍下幾顆樹，暫時把這間學校與簡陋便所擋住與隔開，免使公主看見難堪。

皇族人士在場，那些太過肉感的戲就不宜上演，也是皇室禁忌之一，甚至施用到外國去。去年在法國尼斯城的英美大酒店銀禧紀念，駐巴黎的英大使萊利爵士，派秘書去查詢內容，因爲瑪烈公主被邀請爲貴賓。他們發現有一個歌舞女郎表演的節目，即詢問：「她們穿的是什麼？」對方答道：「通常她們不穿甚麼，穿得很少。」

這位英大使的代表正色地對主方說：「那麼要請她們穿些衣服把身體遮起來，因爲是英皇族人士到場。」因此在該次的表演，這批美女不以三點式的遮掩身體重要部位登台，而改爲穿比較老實而不暴露的服裝登台。此情形已成爲英國的生活方式，一般人是不敢褻瀆它的。

一個曾一度替王室女人做衣服的女助手說，有過一次很可怖的尷尬，因爲這個時裝專家要這一位王室女人在穿此套新裝時，使用特別胸罩，但是此位服裝專家又不得在皇族女人面前提起「胸罩」的字眼，徬徨談她們的三圍尺碼了，這個可憐的時裝專家發現皇族女人用的胸罩都是非常舊式的，甚至是專家也不能告訴她們應該戴甚麼胸罩才適宜，就像對普通女人作詳盡的解釋一樣。誰也不能對皇族婦女說：「你改換胸罩吧。」

皇族人員絕不得提起身體某區部位的字眼，此種觀念似是從維多利亞時代而起的，所有對歐洲的皇族婚親事，都是爲了政治或朝代

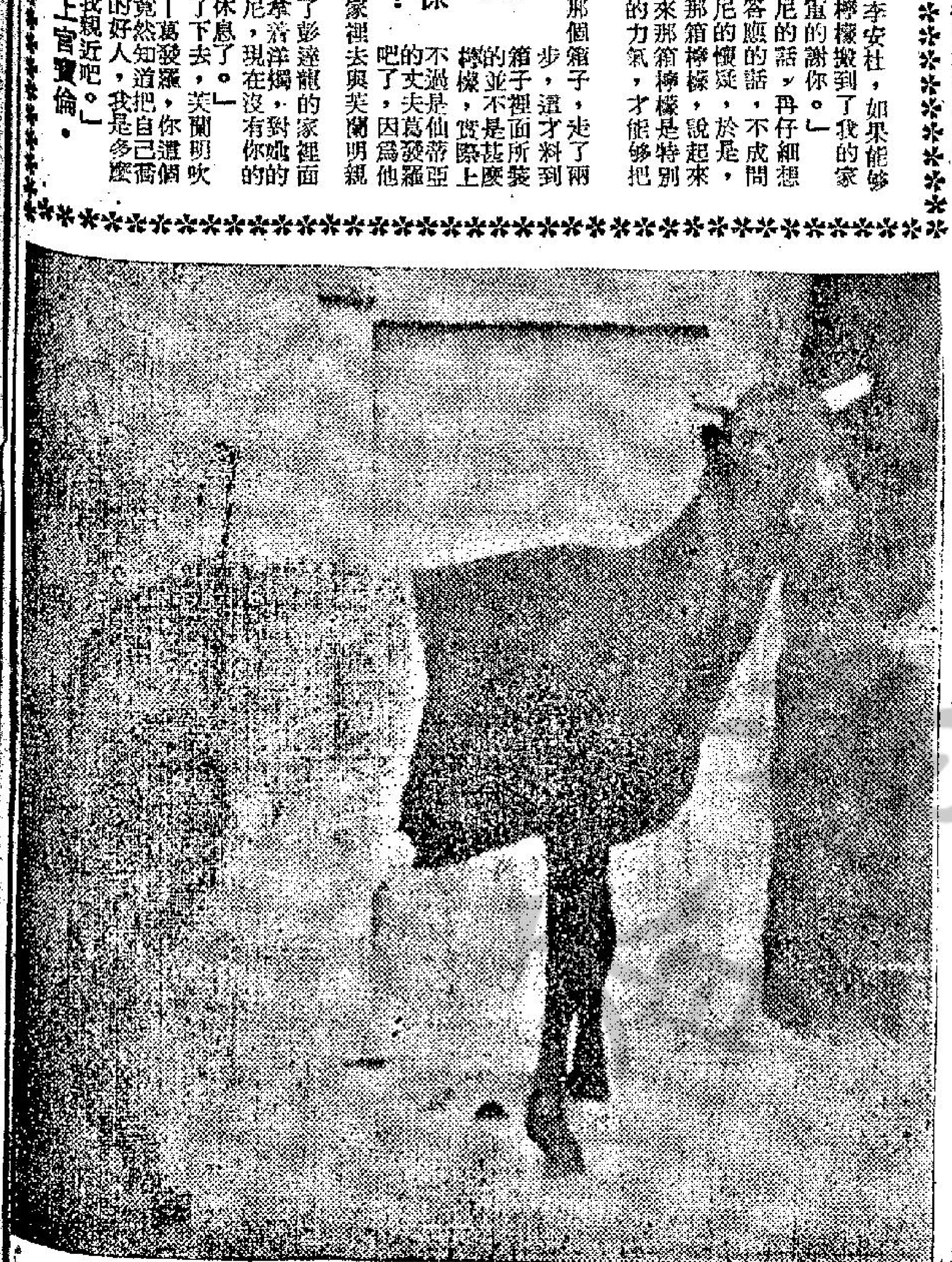

威尼斯處女傳奇（上）

——他是一個青年，到東方經商，爲了保持對其女友忠誠，連看女人都不看一眼……

足足有三年的時間，李安杜是一直忠於他的女友仙蒂亞，他離開威尼斯到東方去貿易，到了東方以後，雖然爲路上是有着許多美麗的女子，但是，他爲了怕見到了美麗的女子，自己的心裡面，便會把持不定，因此，他永遠是低着頭走路，爲了要壓制內心的衝動，有時，他的精神，當然是非常痛苦。

三年後，當他隨船回到威尼斯時，才發現他在過去三年所過的痛苦生活，實在是毫無價值的，原來，那個倔他去做生意的有錢商人，已經在徵得了仙蒂亞父母同意，打算與仙蒂亞結婚了。

這一來，李安杜更是感到極度不安，他決定要當面見一見仙蒂亞，好將他內心的痛苦，完全向她傾訴出來。

可是，當他還沒有訴說他的痛苦之前，仙蒂亞却是先他而說話了，她說：「我的好人，你必須弄清楚，我們之間，實在是有那麼長的時間沒有見面，在我的想像中，你一定投入了東方美女的懷抱，另外一方面，我更必須請求你原諒，因爲我是一個意志這麼薄弱的人啊，不過，我必須告訴你，這個可惡的葛發羅，倒也不是一個安於家室的人，他每天到市場上去，見到美麗的女子以後，便像見到美好的貨品一樣，一定是要動腦筋把她弄到手，就以今天晚上的情形來說吧，他便是去追一個年輕人彭達龍的妻子美蘭妮，因此，今天晚上，你最好是能夠到我這裡來。」

這一天晚上，李安杜便眞的把自己化裝成爲一個乞丐，然後，穿過黑漆一片的街道，朝着葛發羅的宅院走去，可是，在馬路上，他却遇到了彭達龍家裡的男傭桑尼，桑尼一見了他，立即對他說：「李安杜，如果能夠帶我將這一箱子的檸檬搬到了我的家裡面去，我一定重重的謝你。」

李安杜聽了桑尼的話，再仔細想想，假如自己是不答應的話，不成問題，一定會引起桑尼的懷疑，於是，他祇有將他去提起那箱檸檬，說起來，眞是天曉得，原來那箱檸檬是特別的重，他要費很大的力氣，才能夠把它提得起來。

後來，他提着那個箱子，走了兩步，這才料到箱子裡面所裝的並不是甚麼檸檬，實際上，不過是仙蒂亞的丈夫葛發羅吧了，因爲他是要混進彭達龍的家裡去與美蘭妮親近啊。

後來，他們到了彭達龍的家裡面，美蘭妮的手裡面拿着洋燭，對她的僕人桑尼說：「桑尼，現在沒有你的事了，你可以下去休息了。」後來，桑尼退了下去，美蘭妮吹熄了洋燭說：「噢！葛發羅，你這個人是眞的聰明，你竟然知道把自己喬裝爲一個乞丐，我的好人，我是多麼想念你，請你來與我親近吧。」

・上官寶倫・

命理信箱

・葉達・

香港、北角

李女士，來信說：你湖南澧州人氏，父業厨師，四歲父窮母病，將你賣給廣東李家作婢，後跟隨李家小姐出嫁，從此你備受蹂躪虐待，時常被脫光衣服，鞭撻至遍體鱗傷，十二歲時因抗戰，她丈夫去內地從軍，竟與她的小叔同居，對你更爲不利，除隨時鞭打及挨餓外，最慘的却要每夜供她的小叔淫慾，弄至下體流血不止，而她坐在一邊觀看，這樣經有二年，令她看得厭倦，才迫你去當茶樓女侍，十五歲，她便把你賣給A君（是大天二）作妾，十六歲，產下一女，小女僅九個月大時，A君被槍殺，A母强將小女賣給艇上人家，從此你們母女分散，小女不明下落，卅四歲你與B君情投意合，正式結婚，僅僅三載，B君喜混跡桃色圈中，使你失望，益感心情空虛，雖今互盡歌賓，但你平生渴望親情，似成泡影，你歷經生活擺殘，雖外表健康良好，但體內各部時作疑痛，苦不堪言，骨看相算命，都說在你四十七至五十一歲間，必會破相或大病，問是否可能避免，

詳查你的八字，四十年往事，莫再重提，目前運程確已轉好，命中雖沒有子息，但亦無破相之事，病痛應留意在你五十七歲夏，亦可痊愈，你們夫妻定能白首偕老，今後家庭生活頗稱富裕而愉快。

× × ×

新鮮

男女結合，往往講究氣味相投，說什麼情投意合，尤其現代男女，更樣樣講求性情相近，嗜好相同，爲共同生活的基礎，然而男女之間，事實上是否要一切以相同相近，方能生活得美滿而愉快呢？這却是人言人殊的問題了。

事實上，許多時，由於年齡與個性有別，男女間很難達到一致的，曾經有一位芳齡剛好廿一歲的少女和她那位年已卅二歲的未婚夫一起進餐，飯後，他提議少飲，并告訴他自己要飲點什麼酒，那少女爲顧未來愛婿的意思，於是也照樣要一杯，可是，一口喝下去，却覺得她喘不過氣來，當然，卅多歲的男士，他的口味又怎會跟一個芳齡廿一的少女一樣呢？

儘管如此，但是，大多數人仍然以嗜好相同爲共同生活基礎的。據說，當年年方十七的玉女伊莉莎白泰萊所以會下嫁熱奇希爾頓，也是由於嗜好相同，據說當時她們倆都喜歡吃雜有大量洋葱的漢堡牛扒。

可是，假使他喜歡飲馬天尼拔蘭地，而妳則幾乎滴酒不能沾唇，頂多喝一兩口蠶啤，那末，妳們之間是否便會因爲嗜好不同而婚事告吹，否則，如果大家都喜歡馬天尼，是否便一切美好呢？問題，似乎並不會這樣簡單的，一切，似乎還端賴對愛情的看法，許多時，一些眞心相愛的男女，雖然由於彼此嗜好不同，但是，由於彼此互相尊重，互相遷就，他們的婚姻生活，一樣過得極其愉快。

曾經見過，有一雙恩愛夫妻，兩口子可真恩愛得形影不離，大有只羨鴛鴦不羨仙之概，但是，他們彼此之間，却絕對沒有一點點相同的，相反地，無論個性、嗜好，幾乎都是各走極端，別人都在奇怪他們怎樣能相處，但是，據所知，他們共同生活的基礎，完全在愛的眞諦，因爲他們認爲愛可以代表了一切。

相反地，筆者有一位女友，別人對於她也有說不出的驚異的，因爲她曾經邂逅了一位男士希名勵德先生，這位先生，高大，英俊，頭腦精明，身居要職，一切都算得上是上佳條件，而且，個性、嗜好，和那位女友，也完全相投合，所以她們來往得很密切，而且似乎很投契，可是，有一夜他們一起去參加一個朋友的派對，正在呷着他們都喜歡的蠶啤時，那女士却認識了一位又肥，又矮，其貌不揚，而只喜歡飲蘇格蘭威士忌的男子，而且，像着魔了一樣，她很快便瘋狂的愛上了他，過不了多久，便宣佈結婚，使所有親友都莫名奇妙之至。

事實上，在男女之間，在愛情，在生活上，人性各異，很難事事相同，至要問題，祇在於彼此尊重與遷就吧了。

少女求偶與應對之道

必須注意怎樣遷就

・慕容・

！在太空時代，性觀念開放的今日，女性一切講究性感，而且，不少選以袒胸露乳爲榮，許多成名女星，幾乎沒有幾個不是給人看過「全相」，幾乎胴體的每一寸，纖毫畢呈，她們會大方得毫不以爲意的，但是也有不少個性較保守的女性，對此却不大爲然，不但本身不肯裸露，甚至，看到銀幕上的肉感鏡頭，或者，雜誌上的裸體相，也會臉紅不堪，尤其未婚少女，對此更是羞不可仰視呢，到底遇到此種場合，尤其有男性在場，該怎麼辦呢，裸露是否可恥呢？

事實上，問題並不在於女性是否應當在銀幕上或者公開場合裸露，而是在於把裸露時所製造的藉口。舉例來說，美國花花公子雜誌，一向是以裸體女性著名的，不少女性由於這本刊物的介紹而飛上枝頭作鳳凰，不少知名女星，也在這本雜誌上出現過全裸或半裸的相，這本來並不是一件值得大驚小怪的事，問題是在於她們對銀色記者們，專欄作家所發表的話吧了。

因爲，其實，以清白之軀示人，本來是她自己本身的事，同時，天賦她一副美好身裁，老實說，經年累月，埋沒在衣裳裏也着實可惜，倒不如「公諸同好」，也好讓男性眼睛吃冰淇淋，然而女星們却往往喜歡矯揉做作，說什麼忠於藝術，或者爲了賺過鏡——這一套可眞使人反感呢？而其他肯脫衣上鏡的非明星們，却說裸露有益於健康，是生活活力一部分，却更妙不可言了。

不過，在今日，無可否認，不少人仍堅持裸露是性感的一部分的，而且，不少成名女星不惜犧牲色相，也不過想自己成爲性感偶像。

多年前，卡露貝嘉與卡露蓮莉都在「花花公子」雜誌上過鏡，她們的目的，也不過想使自己在影迷在觀衆在讀者心中成爲性感偶像，而兩者後來還都競拍珍哈露傳，可惜兩片都並不叫座，事實也証明她們都未足成爲珍哈露或者瑪莉蓮夢露的後繼人。

儘管前車可鑑，但是以此登龍者知也大不乏人，甚至不少大方的丈夫，還鼓勵太太在鏡頭在銀幕上裸露的，大導演羅渣華甸先後兩位太太，碧姬芭鐸與珍芳達，在他導演下無片不裸，爲蘇拉安德絲在愛爾蘭徐勒執導下也以裸體爲號召，嘉露貝克，據說所以暴露也是受夫婿積加芬鼓勵的，只是事實上，不少女星的確在這方面也獲得相當效果的就是了。

不過，似乎一般而言，對於裸露，許多人尤其是未婚少女，即使被認爲是成功捷徑也不敢苟同的，只是，一位女性如果喜歡讓自己美麗的胴體上鏡，與其說是爲藝術或者爲成功，倒不如消心直說，「我有這樣一副好本錢，正是引以爲豪，所以公諸同好」還好得多。

是與配偶分房的，而且臥室相隔甚遙，至少可以避免在走廊上與第三者碰面的尷尬。

倘若你有機會很榮幸地被邀請參加宮庭的午餐，你才知道會被牢告留心許多禁忌，如果你一時大意，在席上說出「節育片」這個字眼，那些在旁邊伺候你的下人及該桌席上的侍者聽到，是會臉色轉白的。再過數十年也許才會變化，到了公元二千年的時代，誰也不會談及節育片這個字了。

生活問題

手腳多毛怎樣去掉

金夫人：

客氣的說話我不會講，現在我有幾個問題要請你爲我解答：

㈠手腳毛多，想用脫毛水除去它，用那種牌子？價錢如何？在那處有得買？用的程序是怎樣的？有沒有副作用？在那一個時候用是最適當的呢？

㈡妳能否介紹一間英文夜校給我（最好是香港這邊的）？

㈢聽人家說，影生活相是不好三個人一齊影的，否則會有一個人死亡的是不是呢？

㈣我家姐說寫字不要用慣原子筆，因爲會寫壞手勢的，而且原子筆的嘴是圓的，寫不出自己的性格和手的能力？

㈤十七歲認識異性朋友，會不會早些？

㈥希望妳在此信中測出我的程度如何？

祝妳健康快樂！　一讀者上五月十二日

答一讀者君：

㈠格於本欄稿例，不能作任何商品介紹，所以，你想買脫毛水，請逕往藥房查問，任何能夠公開正式發售的商品，多少是有它的好處的。至於使用的方法，每種東西都會有附單說明的，買了不愁不會用。說到副作用的問題，殊難有絕對的保証，且須視乎各人的體質而定。

㈡與不能介紹任何商品同樣理由，也不能介紹任何學校給你，你可以留着報紙的廣告，自行細心選擇。

㈢三個人照相，其中一個會早死，這種說法我從未聽過，也絕對無根據的，不要相信這種無稽的迷信之言。人若要死，並不只一個，也隨時隨地都有可能，你想是嗎？

㈣中國書法是一種高深的藝術，現時通行的原子筆，得書寫方便之利，只是而對寫中國字的藝術表達，的確不能盡其妙。但筆力和寫字所表現的性格，還是可見一二的。但如有可能，你學寫字不用原子筆也好。

㈤十七歲就要結識異性朋友，實在是太早了，應至少再過四、五年才好談這事，否則對你的前途只有壞沒好，現在還是集中精神多充實自己爲上。

㈥自你的來信看，約有初中程度。

・金夫人謹覆・

又答方正讀友：

你想買花種和菜種，可到港島上環干諾道中那幾間菜種行選購。

・金夫人謹覆・

萬・花・筒

兩色山羊黑白分明

・紫雲・

羊是反芻類家畜，有綿羊和山羊兩種，綿羊毛長而蜷曲，牝者無角，牡者有小角一對，捩折呈螺旋形。山羊在我國古稱「羖羊」，毛短，角向後彎。

廣東省會廣州有一個別名，叫作五羊城，簡稱羊城。依照傳說：古時有五仙人騎五色羊，把手裡所拿的穀穗遺給廣州人，因此，廣州不但被稱爲五羊城和羊城，而且得到了另一個名字，叫作穗垣。

在「五仙人騎五色羊」這句話裡，「五色羊」三個字，可以有幾種解釋：一是「五頭毛色全同的羊」，二是「五頭毛色互異的羊」，三是「五頭毛呈五種顏色的花羊」。由於廣州被稱爲五羊城，你我可以確定：傳說中的仙人，都分別騎有一頭羊，並非五仙一起騎在一頭羊的背上。至於這五頭羊是毛色全同，毛色互異，抑或是每頭毛呈五色，可就實在難以確定。以前，廣州應事堂梁上所畫的五羊像，五頭羊的毛色不知是怎樣繪的。繪者着筆的時候，想必曾經有所猶豫的吧！

按照道理，這五頭羊既被仙人用作坐騎，則當然屬於「仙界動物」，每頭毛呈五色，並非稀奇的事。想在人間找到一頭毛呈五色的羊，也許絕不可能，要找一頭兩色羊，事情則很容易，不消花多少工夫的。可是，本文附圖裡的兩色羊却異常特別，頭、頸、兩條前脚和軀幹前半部的毛都呈黑色，尾巴、一對後脚和軀幹後半部的毛則呈白色。假如不是攝影者親眼看見，足以把閣下說服，閣下也許會說：「這一定是人出的噱頭，把一頭白羊的前半身漆了黑油，不然則是把一頭黑羊的後半身漆了白油！」

這頭兩色羊的毛色黑白分明，成很尖銳的對照，由於十分特別，是足以吸引四方人士觀看的。羊主如果有賺錢的頭腦，大可以來個公開展覽，略收門券費，像這樣一地一地的展覽下去，這隻羊會大大出名，說不定會被電影製片人看中，用作動物特約演員，而且說不定會得到廠商的青睞，使牠的照片滿天飛，以利用牠的名氣，增加某些商品的銷路。

共產黨人喜歡顛倒黑白。圖中這頭羊的前半身呈黑色，後半身則呈白色，烏鴉白雪，相映成趣。在「敵人贊成的必須反對」的原則下，對圖中這頭羊的毛色，共產黨人可能會歪曲事實硬說前半色白，後半色黑，而反罵我「黑白不分，是個MC的傢伙。」

海貝艷史

・火麒麟・

四十七、奇妙換夫經過

爲了要挑逗起他的情慾，我便多方面去逗他，結果，他在睡夢裏面，仍然是糊裏糊塗的與我親吻。

他如同說夢話的說：「噢，萊塞黛，今天晚上，你爲甚麼與往日是完全不同？」

我並沒有回答他的問話，我祇是用吻來答覆一切。

他便開始來征服我，說也奇怪，他的一切，較我想像中的不同，不過，如果與我的丈夫比起來，我却又認爲這兩者之間，實在是有分別的。

過了一會之後，一切總算是完畢了，到了這裏，我的心裏面，又有了奇異的想法，我非常妒忌，現在萊塞黛是與我的丈夫在一起。

我翻轉身去，以背對着他，沉沉的睡去，可是睡了一會，他醒了，他突然說：「萊塞黛，讓我坦白的告訴你，老實說，李妮是絕對及不上你的。」

你想想看，萊塞黛尚在我的丈夫的身邊，而這個愚蠢的傢伙，却在我的面前，說出這樣的說話，又怎能不令我生氣呢。這簡直是說明我不及他的妻子啊。

他又在我的背後吻我，他更打算與我再度親密，但是我並沒有調轉身去。

由於他是多方面的挑逗，我終於莫名其妙的調轉身去，我再一次去吻他那生滿鬍鬚子的嘴巴，同時，在這一刻中，也許他以爲我是真的萊塞黛，他日在身心各方面，都有了極大的不同。

這一次，我所體驗的與剛才的情形，當然是完全不同。

也許他剛才真的是太費力氣了，結果，他便呼呼的入睡了。

我爲了怕他發現這一次的秘密，我拿起了衣服，輕輕的走了出去，到了門口的時候，祇見萊塞黛是早已經站在門口，同時，更是充滿了妒忌的等在那裏。

萊塞黛一見我立即問道：「你在裡面逗留那麼久，到底是在幹着一些甚麼事情？」

「還用問，」我說，「你在幹甚麼，我便也是在幹甚麼。」

但是萊塞黛仍然是極度不樂的說：「坦白的告訴你吧，我在這裏等你，足足有半個鐘頭了，」接着她又說：「因爲你的丈夫是一個非常精明的人，我怕走了進去，被他發現秘密，我根本不敢走進去。」

後來，我們各自回房。

就當時的情形來說，萊塞黛想哭，可是，我的臉上却是充滿了笑容，因爲我是非常的快樂，後來，她便一直監視我，不許單獨一個人與她的丈夫同在一起。

童子軍行善記

長篇武俠小說

孽子劍怒航

……而出，恍得古今同一把將她拉住道：「小姐，睏老朽來……」

……行人，此刻如非屍橫就地那就早已成爲階下囚了！」

古今同心中暗自一凜，但表面上却冷笑一聲道：「憑你們這些牛鬼蛇神也配！」

三五：主觀强烈的人

「決不會是這樣簡單」羅文正說：「死者是一個有學問、高的駕駛經驗，而又非常小心謹慎的人，在普通駕駛情況下……」

「是的，」羅文正律師說：「而且他跟他的太太金莉……」

商業第二台

（第二台波段：一一七〇千週）

今日下午四時：

本欄刊登節目，均依據各台來稿，倘有更動，概以該台臨時宣佈爲準。

婦女們的喜訊　暖天婦女單衣平胸盡露速服

豪乳靈

胸部曲綫增加健美　更覺速效

現代女性唯一感到最痛苦的便是先天性胸部平坦的缺憾，曲綫缺乏，致使情場失意，甚至自殺者有之。近經婦科專家法國醫學博士巴士度（Doctor Passetru）多年苦心研究，最新發明轟動世界唯一口服健胸聖藥，Howylin譯名「豪乳靈」，此藥係多種名貴化合物配製，功能促進腦下垂綫之賀爾蒙大量增進，根本滋促進婦女乳房，身體曲綫發育，安全可靠而無副作用，無需受地域限制與施手術或冒注射外，詭華按摩渦多而引起乳癌等危險性。Howylin「豪乳靈」先後經權威試驗，及後分發世界各大醫院臨床實驗，使胸部平坦、細小、發育不全、或無形乳房的婦女們，口服本藥「豪乳靈」一二瓶以後，均能依理想而促進其發育至改造，并對一切婦科病均獲調治與補益。

這東區用此藥盒庄爲而有藏塔商標請認明購買

巴黎大藥廠出品 Howylin「豪乳靈」，港九新界澳門各藥行藥房有售。總代理：泛洋貿易廣告公司，電話批發八一◎三八四，盒內附中英文說明（一瓶見效），每瓶港幣廿三元。

台灣民生物產有限公司　合時

消暑菓汁上市

銀耳汁　蘆筍汁　番石榴汁　波蘿汁　杧菓汁　桑椹汁　綜合果汁　百香果汁　橙汁　罐頭涼粉

最適合國人口味　送禮自用皆稱妙

地址

總公司：九龍尖沙咀彌敦道一百一號（東英大廈）

分店：香港北角英皇道一三五至一四三號（民衆大廈）

分銷處：灣仔分域街（東城戲院商場）東城體品

NEC TELEVISION

安爾思牌　12寸手提電視機

售價 $398元

太平貿易行　電話：K-804301

WESTINGHOUSE ELECTRIC FAN

XAF 10　XAC 30

美國威士丁新產品

10" 循環冷氣扇　12" 强力冷風機

爲調節室內氣溫　請用美國威士丁

特價 $149　特價 $350

總經銷：永勝商行有限公司　香港莊士敦道31號　電話：H731818　H731616

Convair

4 HEAT COOKER 1500W

德國康惠牌四熱電爐

每具僅售 $24元

快慢調節　煮食快捷　安全快熱　經濟耐用

總代理：永勝商行有限公司　香港莊士敦道31號　TEL. H731818　H731616

商業

招租　寫字樓招租

分類廣告

醫藥

立案 HONG KONG RADIO INSTITUTE 招生

香港電專

電視技術科　晶體管專修科・無綫電工程科・無綫電技術科・初級無綫電科

即招早午晚新班及插班男女生・六月一日開課

軒尼詩道439至445號二樓三樓電話：762071・773021

學　聰明學車　864582

立案　香港商科語言書院　招生

英文拼音・日文・德文・信札　英婦會話・法文・國語・簿記　西班牙文・打字・珠算・文法

青年會辦學社交舞

青年會辦學模特兒

招生

哥林比亞無綫電學校實物函授面授

科目：（一）無綫電及電視工程全科（日夜新班）（二）無綫電工程實物函授科（無時間限制）

本校特增無綫電實物函授科協助各界人士利用空餘時間迅速學到專門技術

校址：九龍深水埗保安道222-226號近青山道仙樂戲院・索取章程請電話789115或864989

招生　毛機雙面裙機

如刊登本報廣告請撥電話：七三一〇八接

診症時間

潘柏

瘦　廣州中山醫學院痔科教授

陳鼎富

邵永亨

謝金石

男性奮

男人虛弱

龍虎風濕丹

長篇武俠小說

萍劍慈航

諸葛青雲著　余丹青插圖

四十二：江邊濺血

范文娟被氣得冷哼一聲，面紗一邊道：「眞的？」

銀衫人似乎受寵若驚地道：「面對如此可人兒，怎敢言不由衷！」

范文娟漫應道：「那你就自己將六陽魁首獻上來吧！」

眞絕！她也磨菇起來，敢情她已明白目前的處境和古今同的用心了吧！

銀衫人尖聲笑道：「可以！有道是牡丹花下死，做鬼也風流！只要妳能讓小生一親芳澤……」

范文娟怒叱一聲：

「混帳東西！」

手中青霜寶劍一揮，即待閃身飛撲。

古今同適時伸手一攔道：「小姐千金之體，豈可跟這種下三濫的東西生氣，讓老朽來打發他吧！」

銀衫人哈哈笑道：「可惜呀！可惜！」

古今同冷然叱道：「你鬼叫些甚麼？」

銀衫人笑接道：「美人兒的淺笑輕顰，固足以令人消魂，但薄怒佯嗔，更別具一番風韻，可惜那一幅絲巾，却使我失去了一飽眼福的機會！」

古今同方自冷哼一聲，范文娟已清叱一聲，閃身而出，慌得古今同一把將她拉住道：「小姐，讓老朽來……」

銀衫人嘿嘿陰笑着接道：「范女俠，妳這一性急不打緊，可就些破壞了妳這位古大總管的大事哩！」

古今同、范文娟同時一楞間，銀衫人笑道：「兩位沒聽懂，那就索性由本殿下說明白一點吧！」

此人一會兒稱「我」，一會兒稱「小生」，一會兒又稱「本殿下」，想來眞令人啼笑皆非。

古今同怒聲道：「小子，有屁快放！」

銀衫人披唇一哂道：「急甚麼！『窮磨菇』不是正合你的心意麼！」

古今同方自臉色一變，銀衫人又陰笑着接道：「姓古的，你不是要拖延時間，等待後援麼？」

古今同怒哼一聲道：「笑話！憑你們這幾個陰陽怪氣的狗男女，還用得着後援！」

銀衫人聳聳肩，笑道：「是與不是，咱們各自心中有數，不過，本殿下不妨坦白告訴你一聲，那甚麼假道士偕眞子等一行人，此刻如非屍橫就地那就早已成爲階下囚了！」

古今同心中暗自一凜，但表面上却冷笑一聲道：「憑你們這些牛鬼蛇神也配！」

微頓話鋒，却以傳音功夫向范文娟道：「小姐，不能再拖了……」

他的傳音未畢，銀衫人已猙獰地一笑道：「姓古的，別以爲『避塵山莊』的人有甚麼了不起，在本殿下眼中，不過是一批插標賣首者而已！」

話聲中，「嗆」地一聲，已拔出了腰間的淬毒長劍，隨手一抖，戟指范文娟道：「范女俠，小生先領教妳的『避塵山莊』不傳絕藝！」

古今同怒叱一聲：

「鼠輩接招！」

精鋼旱烟桿一掄，向銀衫人攔腰橫掃。

銀衫人身形一閃，避過古今同的一擊，一面却尖聲笑道：「本殿下不慣與你這種糟老頭兒……哈！客氣一點行麼？」

范文娟青霜劍一揮，閃身撲去。

（一八九）

劫後紅顏

高華

八二：決定屈蛇逃亡

小珠道：「你可以送我一程嗎？我到南洋去，你把我送到目的地才回香港。」

邱天龍道：「不行，我目前離不開香港，而你離開香港，也不能夠正式買機票船票，必須找一隻熟識的貨船，用屈蛇的辦法偷渡，假如有必要，還要扮成男裝。」

小珠終於答應，請邱天龍馬上想辦法。

邱天龍替小珠奔走，接洽偷渡的貨船，一連忙了三四天，有兩晚還留在小珠家中。

秀子方面，發覺丈夫一連幾晚沒有回家，白天也像忙到不可開交，於是起了疑心，暗中偷查跟踪，這天，她跟到丈夫進入一家船務公司，心中覺得奇怪，終於想得一條妙計，待邱天龍離開後才進入船務公司內，向一個職員問道：「我丈夫來過嗎？」

職員笑道：「小姐，你問得太出奇了，你先生貴姓名還未告訴我呢。」

秀子笑道！「對，忙得胡塗了，我丈夫邱天龍，今天要到貴公司來接洽一件事，不知道有沒有來過，因爲有點急事要找他。」

職員道：「你找邱先生，來過的，剛走了不夠十分鐘，事情十分順利，船位都定好了，明晚開行。」

秀子急得像熱鍋上的螞蟻，一頭霧水，不知道丈夫何以忽然要定船位，作一個逃亡丈夫，難道他就這樣靜悄悄的棄下這個家庭嗎？離開船務公司的時候，她忍不住眼淚流出來，趕忙向前追去，希望追到他問個究竟，立刻截了一部的士，吩咐司機左手行駛，不必飛車。

秀子在的士中，突然發現邱天龍在人叢中緩緩走着，迅忙叫司機停車，付了車資，立刻便追踪下去。

原來邱天龍這天在旅行社定了一個艙底的船位後便去告訴林小珠，他要先想一套說話，說服她馬上落船，所以沒有搭車，祇是在馬路上緩步而行，這就給秀子找着了，她跟踪了一條馬路，看見丈夫進入一幢大厦，心裏覺得更加莫明其妙。

這晚，秀子沉不住氣，與邱天龍攤牌，問道：「天龍哥，你有沒有事情放在心中，沒有對我說？」

邱天龍道：「沒有，我們夫妻，什麼事都可以說的。」

秀子道：「那麼你爲什麼要去船務行定船位？」

邱天龍失聲道：「你……你知道我的秘密？」

秀子道：「你說過的，我們夫婦是沒有秘密的，爲什麼你對我隱瞞着一些事？」

邱天龍嘆道：「人命關天，我不想對任何人說，秀子，請你原諒，但是你現在既然已經知道，我祇有將全部事實告訴你了。」

他把林小珠殺了兩條人命的事說出，同時承認正在協助她逃亡。

（八二）

歷史小說

江山恨

南宮搏著

出入牌

「我收着這牌，我會知道如何用它的，也會知道怎樣交回給你的。」

「那就行了！四姑娘，小心在意——」

「茂永，你眞心歡喜我？」她忽然問。

他點頭，沉重地應了一聲是。

「茂永，你能不能偸進宮來？」她說，雙目似火地望着他；但是，在一轉眼之間，又廢然長嘆：「茂永，我在講夢話——啊，時間差不多了！我得出去！」

在熱情鼓蕩中的茂永，長長地透了一口氣，重重地抱住她，作離別前最後的親暱。

她吻了他，然後，分開，再勻粉和搽唇脂，接着開：

「出去時，我能上城頭的哨樓看看嗎？」

「哨樓，是禁區，從來沒有妃子來過的——但是，我想，你大約不妨事的吧？」

於是，城隍廟的幽會結束了，四娘小心地珍藏了那塊太監牌，吩咐排駕回宮，但在離開廟門之後，她又吩咐轉往城樓觀看。

——她對未來的行動而安排，每一條可以走的路，都不會放過的！她以爲，通過宮城神武門的把握並不大，因此，要看一看哨樓的形勢，在必要時，可以縋城而出。

茂永前導，引她登上了城上的哨樓，哨樓上，每一班有守望者四人，另由一名班長率領。

四娘細心看望，發現宮城相當高峻，要越城而出是不容易的！至少，她自身就沒有信心。自然，在危急的時候，她是會一試。

在皇宮中，她的秘密活動又躍進了一步，一切安排，都是順利的！

她想：從現在開始，我可以着重於準備最後的一擊了！如果有可能，我將割了皇帝的頭顱，懸掛在大清門外，讓天下人都知我巳將滿洲的皇帝殺了。

於是，她命阿福持了牌出宮——那是試驗牌的效用，也試驗阿福的用心。

阿福看到太監出入牌，並不驚奇，他笑說：

「咱們也有這牌了，好啊！我們要到外面去買東西可方便了！以前，我們借用廚房中對牌，每次要花銀子。」

「廚房中的對牌可以借的嗎？」她第一次得知他們的生活方式。

「可以，祇要花錢就行了！妃子這塊牌是向總來的吧？總管，平時是不肯發牌給我們的。」阿福作了說明，拿着牌走了。

（一〇五）

奇情恐怖小說

絕命灘

穆穆著

十九：冒險辦法

汽車出了市區，在山區的路子上走着。這一段路，張志明當然不會陌生，它一邊是大海，路面不會濶，彎角又特別多，是一段絕不好走的郊區路子。張志明心裡一凜，暗道：「要脫身，就要利用這段路子了！這段路子形勢險，駕車者必須聚精會神，否則便會出事，我不能利用這一段子的形勢，則別處便再沒有什麼可以利用。」

想到利用這段路子的形勢，他馬上想到了一個冒險的辦法。首先，他裝成很沮喪而無可奈何的樣子，對在左右挾持的兩個匪徒道：「兩位，你們說得對，我昨晚在絕命灘石洞之中見了趙大年而仍不現身表明一切，是做得不好；現在，沒有辦法，祇有跟你們到絕命灘面見趙大年加以解釋便是。我在他的船務公司工作十年，一向忠實；憑十年工作的忠實，也許趙大年會相信我的話，也說不定。」

那兩個匪徒不知他在用計，便答道：「照事實來說，你是必死，因爲我們的秘密，無論如何都不容別人知道。不過，我們的首領趙大年對你格外開恩亦非絕無可能。因爲你說得不錯，在他的船務公司中工作十年，一向忠實啦！」

張志明見自己的說話能令兩個匪徒入信，便道：「兩位，我很疲倦，又喝了不少酒，容許我抽一根煙嗎？」

其實，張志明雖然喝醉，但清楚被匪徒挾持，醉意早已被嚇得消失；但因呼吸中仍有酒精味兒，而抽一根煙又是那末微小的事，兩個匪徒，自然是點點頭表示答應。

匪徒答應之後，張志明便把煙和打火機取出，一根煙放在咀裡，亮着打火機把煙燃點着。煙點過之後，照例是把打火機放回衣袋。就在把打火機放回衣袋的剎那之間，張志明表面是放回衣袋，實則動作到了半途，竟是突改方向，張志明手中打火機，不是放回衣袋而疾向前面駕駛汽車的那個匪徒腦門瘋狂擊去。駕車的匪徒，爲了這一段路子彎角太多，正在聚精會神，做夢也想不到張志明會突然出手的，於是一下便被張志明擊個正着。

張志明攻擊的武器雖祇是一具小小的打火機，但腦是人體要害，一經中擊，便不得了，鮮血披面之下，慘叫一聲，人便死去。而在慘叫之時，無法再駕車，汽車登時往前砰砰劈劈的衝破了路旁鐵欄，凌空而直向山下大海衝去。在左右把張志明挾持的匪徒，眼見張志明擊殺同夥，自然放槍；不過，那時的手槍，竟不能把張志明擊中。因爲汽車衝毀鐵欄而出路面之時，車廂震蕩極是厲害，兩個匪徒經已被震蕩得身子幾乎要翻倒，槍口經已朝天而不再是壓着張志明脇下，待到兩個匪徒發覺，經已太遲，汽車凌空，正在往下面大海急衝而去，那兩個匪徒保命之不暇了。

（十九）

奇情偵探小說

愛海情仇

宋平著

三五：主觀強硬的人

「決不會是這樣簡單！」羅文正說：「死者是一個有豐富的駕駛經驗，而又非常小心謹慎的人，在普通駕駛情況下，絕不會招致意外危險。」

「如果檢出毛病出在車身上，還有值得懷疑的地方。但事實並非如此。」

「當然汽車的機械，自然一切都正常，否則，馬天威也決不會駕駛那部汽車。」羅文正說：「我現在要求你，向出事地點的警署調查一下，能夠找到當時在路上的行人，目擊該車失事情形的人提供一些消息，那就最好不」

「上級警署會認爲不必多此一舉吧？」

「這是你有權這樣子去調查的。至少，我就對失事意外，發生疑問，你是有責任去澄清呀。」羅文正說：「我的着眼點，就那部汽車，除馬天威担任駕駛外，還有沒有其他人同在車裡？同在車裡的是誰？」

「唔，我考慮這個問題好了。」杜樹根說：「你曾跟賴斯誠說過嗎？」

「我還未見過他。」

杜樹根高級督察說：「聽說賴斯誠曾到你的寓所求，是嗎？」

「是的，」羅文正律師說：「而且他跟他的太太金莉會過面。」

「我們認爲那些歹徒的組織，必與賴斯誠有關，至少，他們夫婦，一直在他們威脅與愚弄中。」杜樹根說：「現在，你既和他們夫婦有了很好的感情基礎，你是第三者，由你去向他偵查，也許從他們口中，會知道歹徒們組織的內幕。」

「我可以這樣子做，而且也願意這樣子做，」羅文正說：「不過，你得接納我的要求，必須找出馬天威汽車失事時的目擊證人來，應該委託電台宣佈，說明警方希望能夠與目擊的人會晤，要求他們合作。」

「好的，我照你的意思去做。」

羅文正站起來，他要離去了。

「羅老兄，」杜樹根笑着對他說：「你眞是一個主觀極强的人。」

羅文正現在已展開全面偵查工作，他要從徐柏年疑犯和賴斯誠之間，找出連繫的關係來。

（一〇五）

玉面金剛勇破狂童案

七一：十三章　不能自主

「給我坐直起來！」泰勒莎淩厲地說道。

郝斯金到了這時候，不能不聽從她的命令，祇好把身體挺直起來。

「照舊開車吧！」她又以主人的口吻，宣佈命令。

郝斯金祇好又將車子開動，泰勒莎然後坐回她的原來位置。「我早先還以爲國際保安情報組織的人，是些個了不起的對手。呸，估不到原來都是些小孩子。」泰勒莎得意忘形地說道。

她柔和地笑起來，眼睛瞧望着伊利亞那邊。這位國際保安情報組織的第一流特工人員，現在呆若木雞似的坐在她傍邊，隨後又把眼光向擋風玻璃那方面掃射過去。

那個洛杉磯巡官扮演的司機，現在似乎也是馴若羔羊。完全依照着泰勒莎清脆的命令，一直把車子駛過好萊塢，開往靠近夕照大道，距離馬龍製片場不遠的一座公寓門口。

伊利亞坐在她的傍邊，神志可以說甚爲清醒。他知道每件事情進行的情況。但是，爲了某種原因，不能作有所反抗行動。原因是泰勒莎所給他們兩個人注射的藥針，祇是使他們完全接受她的指揮，縱使他們的意識上認識了發生些什麼事情，他們也毫無能力地足以掙脫了藥力的迷醉。

當他們一行到達那間公寓旅店門前，泰勒莎柔和地笑着對伊利亞說道：「現在你得裝成一個歡天喜地的好孩子，去到後面，對跟着前來的車子車上的人們表示感謝他們的服務。並且告訴他們，毋須留在這裡幫忙。你不妨對他們說，你從無綫電講話機中，接到國際保安情報組織總部的通知，從前他們害怕你會跟我到處露臉，現在已不再存在了。」

果然，她的命令十分有效。伊利亞其應如響地從車子爬了下來，他一直步行往後面那輛追踪前來的汽車去。

「多謝各位。」他說道，「現在一切事情都很美滿。威佛利先生剛從紐約總部發來一個無綫電話，一切都已有了照顧，他說多謝各位幫忙哩！」

「好了，伊利亞先生，」那架追踪汽車的司機說道，「如果你需要幫忙的時候，請隨時通知我們，馬上就派人來協助你。」

伊利亞說話完了，便又走回到泰勒莎的那邊。這時候泰勒莎才步下車來。那個司機郝斯金，也聽着她的指揮，下了汽車。伊利亞站在車傍，呆呆地望着她。

他的心理，這時十分凌亂。他在意識上，是完全知道她在幹着什麼。他當然也知道她和靈眉鳥黨人是一鼻孔出氣的同黨。他更明白，現在不管是自投虎口，送了一條性命了。但是，有什麼法子好想呢？他除了祇有聽命泰勒莎的指揮，而有所動作之外，自己是不能有自己的主張和行動。

那個女子按了一下門鈴，裡面跑出一個小廝來，替她搬取行李，但值得注意的是，她用不着辦理註册手續，便可以安排房間。同時，另有一架的士汽車，駛近前來，靠近他們。

泰勒莎對伊利亞說道，「上車去吧」。

（七一）

港摘人語　論

港共去年失敗的原因

棄暗投明的左派影人高遠，投向自由後，在公開信件上痛斥港共無恥手段。據指出在去年暴動時，港共要求他和他的太太陳思思，參加實際鬥爭行動，例如向港督府請願及法庭搗亂等等。他們曾用種種藉口拒絕參加，但港共並不把他們放過，相反的，更密切的監視他們的行動，還不斷對他們夫婦發動思想鬥爭……最後，更以個人自由及生命和上海父親和妹妹的安全來威脅。充分暴露港共的醜惡和無聊等語。

由此，我們可以看出，去年參與「實際鬥爭行動」的人，都不過是受港共威脅驅使而已，完全沒有羣衆基礎的「鬥爭」，焉得不敗，焉後不徹底失敗！

爲何不瘐死獄中？

港共囚犯釋出後，赴穗「受訓」，倘口雌黃，說在獄中無衣無食，遭受虐待，港府發言人，力斥其造謠。

如果無食加上虐待，這些左囚，應該全數瘐死獄中了。

小說

四十歲

劉以鬯著

分手

本來，兩人都有報復之心，都在現實生活中演戲，藉以掩飾自己的心意。現在，牌已攤牌，誰也無法加以掩飾了。

「我要離婚！」呂香莉厲聲咆哮，「但是我絕對不會拿錢給你！」

夏炎也吊高嗓音回答她：「不給我錢，就不離！別以爲我不知道，你與那個姓鄭的打得火熱，想擺脫我的束縛，與他結合，是不是？」

「這是我的事！」呂香莉說，「我與你根本沒有感情可言，繼續住在一起，一點意思也沒有！」

「但是，」夏炎說，「不給我錢，我是不會與你離婚的。你要是不辦妥離婚手續，就不能與那個姓鄭的結婚了！」呂香莉氣得流了眼淚，想說話，氣噎堵塞，發不出聲音。

夏炎聳聳肩，走了。這天晚上，夏炎沒有回家。在往後的一個星期中夏炎也沒有回家。呂香莉對夏炎已不再寄存任何希望。夏炎不回來，也許更清靜。她的感情需要獲得宣洩，常與鄭鈞在一起。做不是一個有豐富感情的女人；但是與夏炎鬧翻後，就將鄭鈞當作藥物來治療心靈上的創傷。她與鄭鈞的感情就是在這種基礎上建立起來的。

至于夏炎，她倒是一點也不關心了。不過，她仍有好奇心。她希望知道夏炎是否依舊有拍片的興趣。從報紙上，她常常看到有關夏炎的消息。夏炎與春妍好像沒有甚麼來往了；但是他仍在籌備拍片。從這一點來看，夏炎確是將她的錢財騙去了。

她已做錯了事情；不能再錯。

鄭鈞似乎是個單純的青年，年紀比呂香莉輕得多；但是呂香莉很喜歡他。

由于感情受到創傷，呂香莉與鄭鈞越來越接近。

有一天，鄭鈞忽然送一指戒指給呂香莉，向她求婚了！

呂香莉大吃一驚，圓睜雙目，隔了很久很久，才說：

「難道你不知道我與夏炎的關係？」

「我知道你與夏炎的感情並不好。」

「但是，」呂香莉說，「我還沒有與他辦妥離婚手續。」

（一〇四）

近代歷史演義

玄黃血戰錄

老張邁民著

第十一回　問政强藩　威權終抑替　鏖兵故壘　玉帛尚難期

田玉潔手下人員得到消息，馬上進來報告，張義安一杯水未喝，拍案而起，到外面上了馬就奔回鄠縣，陳樹藩與劉鎮華聯軍已經攻到鄠縣近郊，四面城門緊閉。張義安策馬行到城下叫門，城上守軍聽到張義安聲音立時開門納入，全城歡聲雷動，恍如增加了十萬守軍。

胡景翼在三原得到張義安在鄠縣被圍的消息，既驚且怒，痛恨劉鎮華不守信義，又懊悔自己過份忠厚，上了一個惡當，當時就整頓隊伍進援鄠縣，同時又檄各地民軍，一齊向西安展開攻勢。

樊鍾秀此時已退到商雒一帶，得到張義安被圍的消息，向王泰來說道：「張義安是個好漢，眞够朋友，他這次上了陳樹藩、劉鎮華的當，我們不能坐視，要出兵救他。」

王泰來說道：「光是陳樹藩一部還容易對付，加上劉鎮華就不同了，劉鎮華這一旅人也是河南子弟兵，大部軍官都跟隨他兄弟兩人上十年，結成一個整體，無法分得開，我們不過四營人，未必能打得過。」

樊鍾秀說道：「還哪是打得過打不過的事，我們要對得住張義安，讓陝西人看看咱們河南有時也出忠義之士，就算四營人都死光了也值得。」

幾個營長聽他這樣說不敢再勸，當時整頓隊伍立時出發又攻下藍田，準備直薄西安。

陳樹藩與劉鎮華合師包圍鄠縣，原是打聽清楚張義安不在城內，以爲兵士沒有主宰，定可一鼓而下，不料尙未合圍，張義安已經匹馬摩壘而過，安然入城，消息傳出，陳劉兩軍皆爲之奪氣，尤其陳樹藩部下幾次被張義安打苦了，視之若天神，現在眼看他又從天而降，不知如何進得城，益覺此人神鬼莫測，無法抗拒。軍心更感不安。

劉鎮華本來也不想同張義安打仗，不僅畏其神威，也覺得打了照面無話可說，正感爲難時，突然聽到樊鍾秀已過藍田，當時向陳樹藩說道：「樊老二已過藍田，此人用兵剽悍異常，若不早作防備，被他攻下省城，我們部隊在此地沒有退路了。」

陳樹藩說道：「我也曉得樊老二手下能打仗，兼之飄忽無定，運動較一般軍隊都快，可是此時我們正同張義安糾纏住，若捨此退回西安，張義安一定隨後進擊，可能要吃很大的虧。」

劉鎮華說道：「我看不如分兵，伯帥在此地圍張義安，我回救省城，這樣就可以兩下兼顧了。」

陳樹藩想了一下，說道：「雪亞，咱們兩人在此對付一個張義安尙且沒有把握，你若撤回西安，我一個人更不是對手了。」

劉鎮華心裏覺得好笑，嘴上却一本正經的說道：「伯帥太過慮了，張義安手下不過三營人，無論怎樣能戰，到底兵力太小，自守還不足，怎敢出城作戰，伯帥在此祇遠遠予以包圍監視就好了，等我打走樊老二，再回師來解決張義安。」

陳樹藩也怕西安有失，自己身家財產都在其中，既然劉鎮華要去，也就由他去了。

（一〇〇）

香港各電台播音及中文電視節目表

本欄列登節目，係依據各台來稿發表，倘有更動，概以該台臨時宣佈爲準。

香港電台　今日下午四時：

（中文台波段：六四〇千赫，波長四百六十八公尺。短波：三九四〇千赫，波長七十六．一四公尺，超短波調頻：九十四兆赫。）

【四時】五十八分，天氣報告，續播專曲。【五時五分】時代曲。三十分，兒童實地採訪「到銅鑼灣避風塘」。五十五分，鮮魚批發市情報告。五十八分，天氣報告。【六時】粵語新聞，海員特別報告，國語、潮語、客語新聞，特別報告。廿分，空中問答。卅分，漁民一週。【七時】粵語新聞，專題訪問節目。三十分，時事實錄。【八時】亞洲及本港新聞報告。十分，垃圾何處去？十五分，嘉劇「夜夜此時聽」。四十五分，爐邊齋下，咬文嚼字。五十八分，天氣報告。【九時】粵語新聞，倫敦來鴻。二十五分，中文教育性廣播。四十三分，漁民天氣預告。四十五分，轉播倫敦粵語新聞。【十時】廣播劇「無獨有偶」。三十分，中國歷史秘聞「冒牌的國使」。四十五分，諧談「撞倒一間屋」。【十一時】粵語新聞，醉人的音樂。三十分，轉播倫敦國語新聞。四十五分，時代曲。五十七分，天氣報告及漁民天氣預告，粵語新聞。【十二時】廣播完畢。

明日播音節目：

【六時卅分】海員招募處有關海員空缺報告，輕彈淺唱。【七時】粵語新聞簡報，時代曲選唱。十五分，天氣報告，轉播倫敦粵語新聞及國際現況報導。卅分，天氣報告，查根問底。四十五分，時代曲選唱。五十六分，天氣報告及漁民天氣報告。【八時】粵語新聞，香港海員特別報告，每日公衆活動報告及特別報告。十五分，「空中問答」。卅分，英語初階。五十分，中央市場蔬菜價格概況報導。五十八分，天氣報告。【九時】國語新聞。十分，潮語新聞，特別報告。廿分，歌星選唱：櫻櫻之歌。卅分，「空中小園地」。【十時】「空中小郵差」點唱節目。四十五分，故事演講「西漢演義」。五十八分，天氣報告。【十一時十五分】粵語新聞簡報，粵曲選唱：鳳儀亭訴苦（白玉堂、冼劍麗唱）。卅分，銀壇歌聲。【十二時】粵語新聞簡報，今晨馬頭角本地及外來生牛及生豬批發價格報道，粵語流行曲。十五分，教會偉人列傳。卅分，漁民天氣預告，廣播劇「第二代」。【一時】潮樂欣賞。十五分，粵語新聞，特別報告。廿八分，天氣報告。卅分，「時事實錄」。【二時】國語新聞，特別報告。十分，京曲選唱。卅分，「祝君康健」。【三時】粵語新聞簡報，本台錄音錄音專曲。五十八分，天氣報告。

商業第二台　今日下午四時：

（第二台波段：一一七〇千週，波長二百五十六公尺。）

【四時】下午四點鐘。【五時三十分】小說日記。【六時】轉播香港電台新聞簡報，天氣報告，粵曲⊖情天血淚，⊜樊梨花。三十分，活用國語。四十五分，音樂。五十分，寫正字讀正音。【七時】新聞報告，一九六八年流行曲。【八時】轉播香港電台新聞報導，音樂介紹。四十五分，時代曲。【九時】新聞報告，天氣報告，科學天地。二十分，時代曲。三十分，世界名著。【十時】新聞報告，國學講座「左傳」。三十分，國樂，天氣報告。【十一時】新聞報告，夜曲。五十九分，轉播香港電台新聞簡報。【十二時】天氣報告，播音完畢。

明日播音節目：

【六時卅分】海員招募處有關海員空缺特別報告，時代曲。【七時】轉播香港電台新聞簡報，清晨音樂。十分，天氣報告。卅分，天氣預測，活用國語。四十五分，時代曲。【八時】轉播香港電台新聞報道。十分，天氣預測，漁民天氣報告。十五分，祝壽節目，音樂譜子。廿五分，天氣預測，時代曲。【九時】新聞報告，天氣報告，歐西音樂。四十分，寫正字讀正音。五十分，粵曲：⊖胭脂井（江平），⊜香銷十二美人樓（任劍輝、芳艷芬）。【十時卅分】重播少婦日記。【十一時】新聞報告，天氣報告，時代曲。十五分，報道東南亞各地天氣情況，婦女雜誌。小榮美點。五十分，社團活動報道。【十二時】新聞報告，怡情小聚（中西合璧）。【一時五分】股市行情報道。十五分，轉播香港電台新聞報道，港九時事特輯，天氣報告。【二時】報道東南亞各地天氣情況，絃歌寄意。粵曲點唱節目。【三時】轉播香港電台新聞報道，傳奇故事「蝶絕金閨」。卅分，時代曲。五十分，股市行情報道。

麗的銀台　今日下午四時：

【四時】電影故事「我又來也」。三十分，粵曲點唱。【五時】兒童小說「水孩子」。十五分，小常識，金價報告。三十分，紅船外史。【六時】歐西流行歌曲介紹。【六時】小說「假賊眞賊」。【七時】小說「紅粉金刀」。三十分，轉播港台時事實錄。【八時】新聞報導，天氣報告，節目報告。十分，「談一事，長一智」。二十分，粵曲。卅分，時代曲。四十五分，大衆信箱。【九時】故事「桃花湖」。卅分，粵曲，教育台明日節目報告。【十時】世界名著「手足情深」。三十分，迴夢曲。【十一時】新聞報導，天氣預測，體育消息，明日節目報告。十五分，時代曲。夜半奇談「半夜兩點鐘」。四十五分，時代曲。五十八分，轉播港台粵語新聞。【十二時】完播曲。

商業第一台　今日下午四時：

（第一台波段：一〇五〇千週，波長二百八十六公尺。）

【四時】天氣報告，時代曲。卅分，跳舞專曲。【五時】一曲寄心聲。卅分，快樂家庭。【六時】轉播香港電台新聞簡報，港九時事，天氣報告。三十分，粵語流行曲。四十五分，特約節目「大家猜」。【七時】新聞報告，時代曲。十五分，諷刺劇「冷眼旁觀」。四十五分，時代曲。【八時】轉播香港電台新聞報導。十分，民間奇案「淑婦冤情」。三十分，時代曲。【九時】新聞報告，港九時事。三十分，天氣報告，時代曲。【十時】新聞報告，少婦日記。三十分，電影故事「寂寞的十七歲」。【十一時】新聞報告，天氣報告，歷代名雌傳「妲己」。卅分，時代曲。五十九分，轉播香港電台新聞簡報。【十二時】天氣報告，播音完畢。

明日播音節目：

【六時卅分】海員招募處有關海員空缺招請報告，清晨音樂。

【七時】轉播香港電台新聞簡報，清晨雅趣，天氣報告。十五分，座右銘，時代曲，歐西音樂。卅分，天氣預測，時代曲。

【八時】轉播香港電台新聞報道。十分，天氣預測。十五分，時代曲。卅分，歐西曲，時代曲。

【九時】新聞報告，天氣報告，街市行情。卅分，時代曲點唱。

【十時】南音「綠牡丹」。卅分，婦女生活節目。

【十一時】新聞報告，報道東南亞各地天氣情況。五分，時代曲。卅分，倫理小說「爸爸錯了」。

【十二時】新聞報告，港九時事特輯。卅分，奇情小說「明珠記」。

【一時】祝壽祝婚節目。十五分，轉播香港電台新聞報道，天氣報告，報道東南亞各地天氣情況，漁民天氣報告。卅分，粵曲：⊖帶淚狂歌我諷卿（何非凡、鄧碧雲），⊜大鬧梅知府（張月兒、譚倩紅）。

【二時】倫理小說「龍虎舞恩仇錄」。卅分，電影故事「忘不了的吻」。

【三時】轉播香港電台新聞報道，粵曲：黛玉魂歸離恨天（李寶瑩）。卅分，現代小說「窮家女」。

麗的金台　今日下午四時：

【四時】潮曲⊖白兎記，⊜趙氏孤兒，中文電視節目報告。【五時】潮語小說「古寺鐘聲」，金價報告。三十分，時代曲。【六時】越劇「三看御妹」。三十分，社會服務，報告教育台明日節目。四十五分，小小廣播劇「看人挑担不吃力」。五十四分，夜話。【七時】國語神秘故事「完璧的計劃」。三十分，新聞報導，天氣報告，節目報告。【八時】潮語歌劇化小說「黑道」。三十分，潮語幸運獨獎。【九時】戲曲介紹「羅岡活捉王魁」。【十時】評話「俠義英雄傳」。三十分，小說「情場傀儡」。【十一時】新聞報導，天氣預測，體育消息，明日節目報告。十五分，神仙故事「闖險山」。四十五分，國樂。【十二時】完播。

中文電視

【四時五十八分】節目簡報。【五時】新聞擷要。五分，小小樂園。卅五分，粵語片「娘子軍封王」，陳寶珠、林丹主演。【六時卅分】太空歷奇「電波怪物」。【七時】世界新聞及天氣報告。卅分，衛生與健康。【八時】快的啦。卅分，粵語片「巧鳳試郎心」，任劍輝、鳳凰女主演。【十時廿分】民謠歌劇「十五貫」。【十一時廿分】最後新聞及天氣報告。廿五分，閉幕曲。

無綫電視

【四時卅分】翡翠台：粵語片「仙劍神龍」，由蕭芳芳、鄧碧雲、曹達華、石堅主演。【六時】翡翠台：星報青年節目。明珠台：七彩「太空迷途記」片集。三十分，翡翠台：體育節目「保齡球比賽」。【七時】明珠台：七彩「神行總統」卡通片集。三十分，翡翠台、明珠台：新聞及天氣報導。【八時】翡翠台：粵語片「小寶寶七歲烏龍王」，由馮寶寶、梁醒波、鳳凰女主演。明珠台：七彩「侵略者」片集「高峯會戰之險」。【九時】明珠台：「冷暖人間」片集。三十分，翡翠台：「歡樂今宵」。明珠台：「冠是街」片集。【十時】明珠台：七彩「農家樂」片集「農家瑣事」。三十分，翡翠台：新聞及天氣報導。明珠台：天氣報導。三十五分，明珠台：「德薩斯人」片集。【十一時】翡翠台：「人生百態」片集。明珠台：新聞報導。十五分，明珠台播映完畢。三十分，翡翠台播映完畢。

工商晚報 體育

港協昨卒決定停止足總會籍
將由下月一日開始實施

足總與港協間的交惡，昨夜已呈惡化。港協聯袂通過由下月一日開始，停止香港足球總會在港協及奧林匹克小組的會籍，直至足球總會的一切措施，合符港協的章則要求，與及令到港協執委會滿意為止。

港協執委會昨夜在大會堂八樓南會議廳召開會議，整個議程在極和洽的氣氛下進行。足總代表維蘇拉在舌戰羣雄時，以尖銳的詞鋒向各執委提出足總的業餘資格問題，在他陳詞時，他强調目前足總，已盡所能，另成立一小組研究職業足球，同時，更要求港協執委會將足總的會員資格能予以保留。

在正式討論足總事件前，足總代表維蘇拉和與港協會長沙利士耳語一番。其後，維蘇拉被排諸門外，苦候多時。在會議室內，沙利士則引述國際奧林匹克委員會條例第廿四、廿五所載，有關代表的資格問題，他對於維蘇拉的資格，一度表示懷疑。他指出：根據奧運會條例的列載，代表一個地方出席奧運委員會的人士，其資格，（甲）中國籍市民，（乙）本地出生的居民，（丙）由英殖港持有英國公民資格，而在港居住超過三年，並且在港獲得香港公民資格的人士，方有權出席港協的奧運委員會。現在根據足總昨午的來信，表示維蘇拉自一九五二年已在港居留，相信其代表資格，與其他港協執委應同等待遇者。因此，他請各執委對此事發表意見。

但沙利士接着又發言謂：雖然維蘇拉不能代表足總出席奧運委員會，但可根據港協會章的第廿三、四所賦予的權力，採取投票方式，決定是否批准其列席旁聽，以便各執委聆取維蘇拉對此事的報告。然後，則責令其離開會議室，好使執委會繼續討論此事。結果，有人舉手提議准維蘇拉列席，此舉，獲得和議，其他各執委一致通過，旋有人請枯候於門外的維蘇拉列席。

沙利士與維蘇拉對戰 一個運用柔術 一個運用炮轟

維蘇拉出席後，首先由沙利士向維蘇拉解釋其資格。某洋執委更指出，與沙利士詳細向維蘇拉陳述他不能代表足總的理由，以免維蘇拉不明其內裡原因。維蘇拉在發表陳詞前，首先炮轟港協執委會，他指出：如果根據奧運會條例，則香港足球總會的各執委，豈非全部是要本港公民？沙利士優條斯理和顏悅色的說：因為在足總會的公函中，並無表明閣下的國籍也。

從由維蘇拉發表其意見？他在陳詞中，着重於足總業餘與非業餘資格問題。維蘇拉說：目前他已向國際足協報告足總及其他國家足球總會，搜集有關職業足球資料，同時香港足總現正成立一小組，研究下季推行職業足球運動，以適合港協的需求。但他認為，在下屆就算香港推行職業足球，到時也許祇有百分之四、五，其餘百分之九十五、九十六，還是業餘者。香港地小，獨力組一機構，則管轄困難。

維蘇拉又謂：在其他國家，他們也有職業與業餘足球存在，但兩者的分別，則在接受報酬與否。香港足壇，在註冊時，是擁有業餘兩項球賽的權力。總括而言之，他認為香港足球總會已盡力去辦理，希望港協對此事加以慎重的考慮。

沙利士對維蘇拉解釋說：港協乃由廿六個體育團體所組成，不能因足總未能証明其業餘資格而影響及其他廿五個團體，使其出席世運及其他運動會的資格。有關足總的業餘資格問題，他是擁有檔案，歡迎到其辦事處查閱者。港協要求足總成立一業餘組織，並非一苛求，祇不過是要合符國際奧運會條例而已。雖然港協因此事受到指責，但仍熱情地希望足總為港協的會員。

足總拒絕港協要求 沙利士話咎由自取

他繼續指出：由本年一月至四月，港協在原則上要求足總答允另成立一業餘機構，管理足球，但卻遭足總所拒，足總違原則上的要求也不接納，這是咎由自取的。

甘波路撇向維蘇拉提出詢問，因向足總會將其「業餘」兩字除去，維蘇拉答覆謂：除去業餘兩字，並非表示以後香港足總已非業餘機構。斯時，多名執委也表示：目前各港協屬會亦有業餘兩字的，正如曲棍球會等。

在維蘇拉陳詞完畢後，各報記者和維蘇拉均被請離會議室。在五分鐘的閉門會議後，卒由沙利士公佈上述的決定。

據港協副會長馬文輝會後對記者解釋：如果足總在本月廿九日的執委會後，能依港協的要求去做，則港協的決定，將不會生效。

又據足總總理主席陳則昨晚對此事發表意見謂：港協此一次決定對足總是極不公平的，但他個人對此決定，已屬意料中事。港協現既通過在下月停止足總的會籍，足總將於本月廿九日召開執委會席上，提出研究者。（史提拉）

台區國脚昨已返國

代表我國參加亞洲盃賽的台區國脚。已於前日返國。而國內的領隊棠松茂、秘書李俊彥及五名國內球員，在港逗留兩天後，已於昨日下午四時，乘搭國泰機飛返台北。到機場送行者有華人足球聯會主席蔡國楨、徐亨、胡祖堅、楊子祥、廖廷樑等。（亞）

本年華人公開足球聯賽 大球場行揭幕禮
秩序已編定公佈 是日收入統撥給慈善機構

華人足球聯會本年華人足球聯賽，定下月二日在政府大球場揭幕，儀式隆重，盛大舉行，並將是日券款收入撥給慈善機構。

為着本年華人足球聯賽揭幕儀式盛大舉行，華人足球聯會昨天在金龍酒家招待記者，席上主席蔡國楨報告稱：由於本屆華人聯賽參加球隊踴躍，共有廿五隊之多，聯會決定揭幕之日，盛大舉行，將仿照與世運會的揭幕禮，是日券款收入，擴充善款，至于是日比賽時的次第，將由足聯首長負責。

本年華人足球賽于下月二日下午四時半在政府大球場揭幕，除編定一場華人足球聯賽外（對賽隊伍仍未確定），並加插七人足球表演賽，樂隊操奏，單車雜技表演助興。票價方面，有蓋看台（廿八號看台不售票）一律二元四，其餘統收一元二角（場館除外）。茲將足聯昨日公佈本年華人足球聯賽揭幕禮秩序錄次：

下午四時三刻：樂隊演奏。
下午五時：球隊操。
下午五時廿五分：會長宣佈大會開幕。
下午五時廿六分：升足聯會旗。
下午五時廿七分：大會主席及會長主持握手禮及贈旗。
下午五時三刻：散隊。
下午五時五十五分：女子樂隊及電影明星花車遊行。
下午六時十分：七人足球表演賽（十分鐘半場）。
下午六時卅五分：樂隊演奏。
下午六時三刻：華人足球聯賽開賽。
下午七時廿分：單車及雜技表演（華人足球賽半場休息時間）。
下午七時半：華人足球賽下半場繼續比賽。

圖片說明：華人足球聯會昨日招待記者，主席蔡國楨致詞。右為副主席伍培，左為聯賽小組副主委李耀明。

二屆香港保齡大賽 猛虎昨宵力挫仙后 今再戰七喜爭出綫

二屆香港保齡大賽，昨晚猛虎與仙后，在加山南華保齡場館，作混合隊際比賽，結果，猛虎以二五五分，比二三六九分，擊敗仙后，獲得負方決賽權，今晚七時半，再在該處與七喜爭奪負方冠軍。

猛虎是役以姚文義表現最佳，一局曾打二百廿三分。

今晚猛虎與七喜之戰，獲勝一隊，將於廿五晚與勝方冠軍寶灝紅，爭奪隊際錦標。

天祥盃保齡 昨晚頒獎

天星保齡與天祥洋行聯合主辦「天祥盃」保齡隊際聯賽第八週賽事，昨晚結束，即由該行經理甘太太主持頒獎禮。為東尼羅拔以三局最高得六八四分，為天星有史以來最高紀錄者。又昨晚隊際成績如下：

美美蘇奇甲勝火神，黑豹勝美美蘇奇乙，德士活勝樂趣，旋轉餐廳勝友聯，金黑勝天祥，良辯勝家園，聖人勝南華鍊行，山度士勝旅遊。而個人優勝者三局為蔡昌根，一局為積亞諾。

圖為創三局最高紀錄者東尼羅拔。

網球賽昨因雨改期 今如天晴打十二場

網球團體聯賽，昨日混合甲組比賽又因雨展期。今日為混合乙組及男子丁組賽期，但能否舉行，尚要看天行事。如天氣及場地情況良好的話，則下午五時半以分別在港九各處舉行十二場比賽，其中混合乙組三場，男子丁組九場，秩序如下：

（混合乙組）軍聯對九木B，南華對小柴灣。

（男丁第一分組）九龍仔A對九龍仔B，小柴灣對三蘇B，港木AA對華員，大東對中游A。

（男丁第二分組）西洋對軍聯，南華A對南華B，赤柱對三獅A，港木B對中游B，中游C對空軍。

參加亞盃港脚 已返抵港

參加第四屆亞洲盃決賽香港代表隊，昨日下午五時五十三分，自德黑蘭乘意大利航機，返抵啟德機場。足總代主席陳秘書，均親到機場接機，全體職球員，平安抵埗，只有李國強右脚受傷，不良於行。

據教練鄧森表示，李國強脚傷是在香港對以色列之戰，被以色列後衛踏傷，當時球証亦看不見，李國強被抬出球場局，即派有男女醫生救人，親自診治，大概李國強係被以隊球員的鉛頭鞋釘踏着，深可見骨，相當嚴重。不過，經過當時治療後，已將傷口縫了六針，仍未拆。

鄧森教練談到此次決賽，伊朗確好波，傳遞極為快捷，且頭球極佳，是取採四二四式踢法，香港隊今次敗與伊朗及緬甸，相當不值，因為港隊在這兩仗中，均有極佳的演出，其所負四球，係龔華傑及鄭潤如無意之失造成，否則，港隊未必會敗與伊朗、緬甸。

他又指出，賽會是採用歐洲波，而今次參加決賽五隊，中港兩隊，係踢慣英國波，其他各隊均踢慣歐洲波，以至吃虧，因為歐洲波不但較英國波為輕，同時，其彈力也强，不慣的港球員，在傳遞射門，均未能運用如意，非加改善不可。

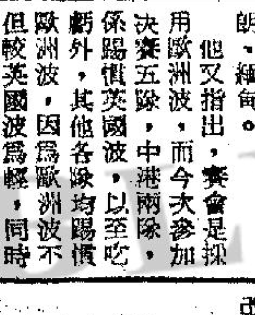

亞青足球邀請賽結束 越南得冠軍中國次席

【台北廿二日中央社電】亞洲青年足球邀請賽廿二日比賽完畢，越南隊兩戰兩勝，奪得冠軍，中華民國隊和菲律賓隊均為一和一負，但中華民國隊因失球較少，名列亞軍。菲律賓隊居第三名。

廿二日，中越一仗，主隊身型，體力，速度均較客隊略遜一籌，又缺乏臨門一脚的射門功夫，結果，中華民國隊上下半場各失一球，越南隊以二比零獲勝。

香港業餘田徑總會，昨舉行頒獎典禮。圖為會長孫秉樞夫人頒獎給本年度最優秀女運動員許娜娜。

甲組足球三項錦標 已賽戰績全部總檢

甲組足球賽的三項錦標，聯賽、金禧盃、銀牌等比賽，及聯賽頒獎表演賽，本屆球季，全部為一百六十五場，現已賽過了一百五十九場，尚餘為甲組聯賽四場補賽，銀牌決賽及聯賽頒獎表演賽。甲組的十二隊，南華為勝多敗少的一隊，故能奪聯賽及金禧盃「雙料冠軍」，星島為得勝及戰敗次數均居第二位，東方戰勝的次數居於第三，惟其戰敗的次數，則與元朗相同，本屆球季，南華、星島、東方「三强」，互有起落，而第四位的隊伍，在比賽的過程中，始終排在聯賽前三位，係為無法追上，主要原因為聯賽的「黑馬型」球隊，未見在球季中發威，上屆聯賽冠軍九巴，在本屆球季演出未符理想，元朗則有「慢熱」的情形，因此，去年九月間曾被看作「五强」爭持的局面，終於也變成南華、星島及東方三隊佔優勢，聯賽的過程裡，首循環顯然為「三强」遙遙領先的局面，直至次循環，則星島與東方的失分增加，遂造成南華更佔上風。

本屆球季均為賽廿九場由於聯賽採取雙循環制，參加比賽的十二隊，均須賽廿二場，亦即為南華、星島、東方三隊，在金禧盃與銀牌兩項淘汰制比賽，各為比賽七場，南華在聯賽僅得負於星島、東方，並曾為元朗與星島在次循環迫和，故在甲組聯賽，南華較為優勝的一隊，銀牌初賽南華敗於九巴，則屬「冷門」軍，亦因該仗之敗，使「少林兵」失卻爭取三項冠軍的機會，至於金禧盃準決賽第一回合與星島打成零比零，則與南華的爭霸無損，星島在聯賽曾兩敗於東方，次循環則敗於元朗，由於張氏兄弟離隊，使星島在聯賽次循環的實力受影響，銀牌準決賽亦被「鄉親班」所乘，然星島的意外失分亦少，在聯賽被東昇及流浪所迫和，固非事前所能料及，星島在該兩場比賽中，失卻兩分，足以影響其爭霸前途，然星島在金禧盃準決賽第二回合，加時而敗於南華，當日上半場結束時，星島已先勝兩球，「少林兵」憑得晉級，後來挫東方而獲冠軍，此亦為星島在準決賽週第二仗賽來過於輕鬆所致，東方在聯賽十八週至廿二週，曾一度陷低潮，三場比賽連失五分，為其屈居聯賽亞軍的因素，元朗在聯賽首循環「慢熱」，次循環始漸演出水準，上屆冠軍九巴，則在聯賽次循環走向下坡。

本屆球季，甲組聯賽已賽過一百廿八場，金禧盃十五場，銀牌則賽過十六場，各隊聯賽均須賽廿二場，改其全季比賽次數多，亦視在金禧盃及銀牌的比賽次數而定。茲將各隊已賽場數錄后：

隊名	已賽	勝	和	負	未賽
南華	廿八	廿二	三	三	一
星島	廿九	十九	五	五	○
東方	廿八	十八	二	八	一
警察	廿六	十二	三	十一	○
元朗	廿五	十三	四	八	三
東昇	廿九	十四	五	十	二
電話	廿五	十	五	十	一
流浪	廿八	十二	六	十	二
九巴	廿六	九	五	十二	○
陸軍	廿五	五	二	十八	○
消防	廿四	三	○	廿一	○
緝私	廿五	一	二	廿二	一

甲組十二隊，在本屆球季出賽次數及其賽績如后：

南華已賽過廿八場，尚有一場聯賽為廿九日對電話，本屆「少林兵」已賽過的廿八場，為廿二勝三和三敗。戰勝的各場為：聯賽首循環，勝陸軍二比一，勝元朗四比一，勝九巴三比一，勝東昇四比一，勝消防七比二，勝東方三比一，勝緝私十一比零，勝流浪二比零，勝警察四比一。聯賽次循環，勝九巴五比零，勝東昇二比零，勝電話四比一，勝緝私五比二，勝流浪三比一，勝陸軍三比二，勝消防三比零，勝警察四比零，金禧盃初賽勝緝私九比二，複賽勝消防一比零，準決賽第二回合勝星島四比三（加時），決賽的兩場，勝東方二比一，三比零，賽和的則有，聯賽次循環，和元朗一比一，和星島一比一，金禧盃準決賽第一回合和星島零比零。戰敗的各場計為：聯賽首循環負於星島零比一，聯賽次循環負於東方三比五，銀牌初賽負於九巴一比三。

星島已賽畢廿九場，為十九勝五和五敗，戰勝的各場：聯賽首循環，勝消防七比二，勝緝私七比零，勝警察三比一，勝元朗八比二，勝電話四比零，勝陸軍九比二，勝流浪六比零，勝九巴九比二，勝南華一比零，聯賽次循環，勝消防四比零，勝電話一比零，勝緝私四比零，勝警察四比一，勝陸軍二比一，勝九巴四比二，勝東昇一比零，金禧盃初賽勝元朗二比一，複賽勝九巴一比零，銀牌複賽週重賽勝警察一比零（加時），賽和的各場，聯賽首循環，和東昇零比零，聯賽次循環則為：和流浪二比二，和南華一比一，金禧盃準決賽第一回合和南華零比零，銀牌複賽和警察二比二（加時），戰敗的各場是：聯賽首循環，敗於東方一比四，聯賽次循環敗於元朗零比一，負於東方二比三，金禧盃準決賽第二回合負於南華三比四（加時），銀牌準決賽負於元朗零比三。

東方亦為已賽過廿八場，尚有聯賽對消防的一仗，於本月廿九日上演，東方賽的廿八場，為十八勝兩和八敗，戰勝的各仗是：聯賽首循環，勝警察一比零，勝陸軍四比三，勝九巴三比二，勝東昇一比零，勝消防二比一，勝電話三比二，勝緝私四比二，勝流浪三比零，勝星島四比一，聯賽次循環，勝陸軍五比二，勝九巴三比二，勝南華五比三，勝元朗四比二，勝星島三比二，金禧盃初賽勝陸軍三比二，複賽勝流浪三比二（加時），準決賽兩場勝東昇二比零、三比一，賽和的兩場，聯賽次循環和警察四比四，和緝私四比四，戰敗的各場，聯賽首循環負於元朗二比四，負於南華一比三，聯賽次循環負於東昇一比四，負於電話二比三，負於流浪一比二。金禧盃決賽兩仗負於南華一比二，零比三，銀牌複賽負於東昇零比三。

警察本屆球季出賽廿六場，為十二勝三和十一敗，戰勝的各場，聯賽首循環，勝消防五比三，勝電話五比四，勝緝私七比零，勝流浪四比二，勝元朗三比一，勝陸軍一比零，聯賽次循環，勝消防二比一，勝流浪一比零，勝九巴三比零，勝東昇五比一，勝緝私十二比零，勝電話五比二。賽和的則有：聯賽次循環和東方四比四，金禧盃複賽和東昇二比二（加時），銀牌複賽和星島二比二（加時），戰敗的各場，聯賽首循環負於東方零比一，負於星島一比三，負於九巴一比四，負於東昇二比三，負於南華一比四，聯賽次循環負於星島一比四，負於元朗一比四，負於陸軍一比二，負於南華零比四，金禧盃複賽負於東昇零比二，銀牌複賽週重賽負於星島零比一（加時）。

元朗已賽過廿五場，尚有兩場未賽，則為本月廿六日銀牌決賽對東昇，廿八日聯賽戰事對流浪，「鄉親班」已賽過的廿五場，為十三勝四和八敗，戰勝的各仗，聯賽首循環勝緝私六比零，勝東方四比二，勝消防二比零，勝陸軍四比三，聯賽次循環勝緝私三比一，勝東昇二比零，勝星島一比零，勝警察四比一，勝陸軍四比一，勝九巴七比二，銀牌初賽勝消防二比零，複賽勝電話一比零，準決賽勝星島三比零，賽和的四場，聯賽首循環和九巴二比二，和電話零比零，聯賽次循環和南華一比一，和電話三比三，戰敗的各場，聯賽首循環負於東昇三比五，敗於流浪一比三，負於南華一比三，負於星島二比八，負於警察一比三，聯賽次循環負於東方二比四，負於消防二比四，金禧盃初賽負於星島一比二。（上）

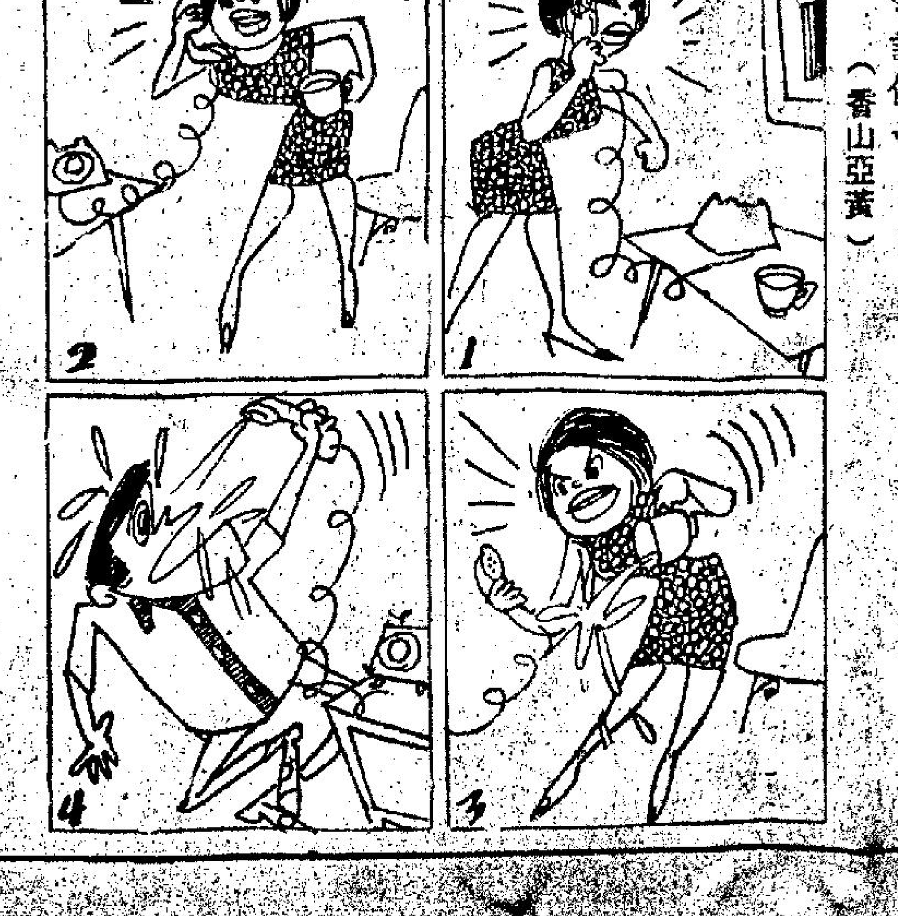

現形記

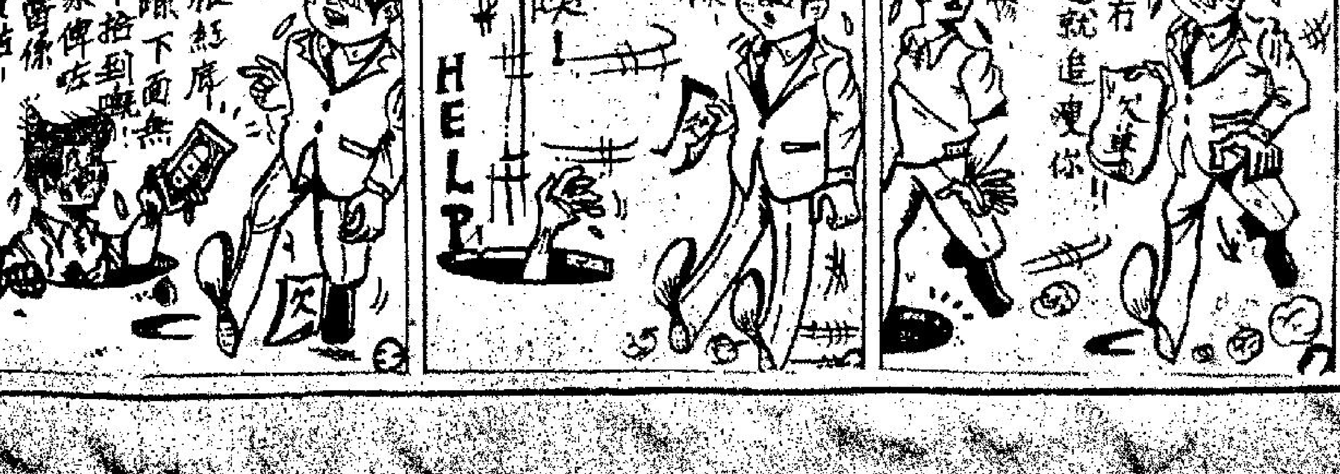

吧女傷毀吧女容貌
女傭被刺慘死案 三疑犯今晨提堂
太極老牌 京都太極堂 獨有秘方